ENINGER NACHRICHTEN

Amtsblatt der Gemeinde Eningen unter Achalm | Ausgabe 37 | 16. September 2022

Inhaltsverzeichnis

Notruf- und Servicetafel	2
Wichtige Informationen	13
Abfallkalender	13
Amtliche Bekanntmachungen	14
Veranstaltungskalender	18
Aktuelles aus der Gemeinde	18
Ältere Menschen und Soziales	21
Kirchliche Nachrichten	23
Vereinsnachrichten	27
Wir gratulieren	32

Nähere Informationen unter:
www.eningen.de oder 07121-8921250

ENINGEN unter Achalm

NOTRUF- UND SERVICETAFEL

ÄRZTLICHER BEREITSCHAFTSDIENST
An Wochenenden und Feiertagen und außerhalb der Sprechstundenzeiten
kostenfreie Rufnummer **116 117**

Montag bis Freitag 9 bis 19 Uhr: docdirekt - Kostenfreie Onlinesprechstunde von niedergelassenen Haus- und Kinderärzten, nur für gesetzlich Versicherte unter **0711/96589700 oder docdirekt.de**

KINDERÄRZTLICHER NOTFALL-DIENST
Tel. 116 117
samstags, sonntags und feiertags ab 9.00 bis 19.00 Uhr Klinikum am Steinenberg, Reutlingen Steinenbergstr. 3, Telefon 2 00-0
(keine tel. Voranmeldung notwendig)
Kernsprechstunde 9.00 bis 13.00 Uhr und 15.00 bis 20.00 Uhr

STANDORTE DER AED (Defibrillatoren)
- **Waldfreibad Eningen**
- **Vor Rathaus II, Außenbereich**
- **Günter-Zeller-Sporthalle, Eingangsbereich**
- **HAP-Grieshaber-Festhalle, Außenbereich**
- **Arbachtal-Sporthalle, Eingangsbereich**

(Nur zu den Öffnungszeiten!)

ZAHNÄRZTLICHER NOTFALLDIENST
Der jeweilige zahnärztliche Notfalldienst kann unter der **Telefonnummer 01805/91 16 40** erfragt werden.

AUGENÄRZTLICHER NOTFALLDIENST
Tel. 116 117

HNO-ÄRZTLICHER NOTFALLDIENST
Tel. 116 117

NOTFALL-RUFNUMMERN

Feuerwehr, Notarzt und Rettungsdienst	**1 12**
Krankentransporte	**1 92 22**
Polizei	**1 10**

Täglich rund um die Uhr!

DIAKONIE-SOZIALSTATION
Pfullingen Eningen unter Achalm e.V.
Schillerstraße 47/3, Eningen,
Telefon 88 05 70

Einkaufsdienst Eningen
Tel. 892-8550 vormittags zwischen 8.30 und 11.30 Uhr

APOTHEKENDIENST
Apotheken-Notdienste wechseln täglich um 8.30 Uhr. Während des Notdienstes von 20.00 Uhr abends bis 8.00 Uhr morgens werden nur ärztliche Rezepte beliefert und dringend benötigte Medikamente abgegeben. Nachtzuschlag 2,50 €.

Samstag, 17.09.2022
Lindach-Apotheke
Lindachstr. 572764 Reutlingen (Innenstadt)
Tel. 07121 - 27 08 68
www.Lindach-apotheke.de

Sonntag, 18.09.2022
Laiblin Apotheke Pfullingen
Laiblinsplatz 1072793 Pfullingen
Tel. 07121 - 75 46 46
www.Laiblinapotheke-pfullingen.de

RUFNUMMER FÜR STÖRMELDUNGEN
Entstörungsdienst Gas- und Wasserversorgung (24 Stunden), Strom und Straßenbeleuchtung
FairEnergie Reutlingen
Telefon 0 71 21/5 82-32 22

Informationen – der erste Schritt,
um mitreden zu können.
Ihr Amtsblatt hält Sie
auf dem Laufenden.
NAK VERLAG

Tag der offenen Ateliers

25. September 2022

14-18Uhr
Ateliers, Kunstaktionen,
White Picknick

ZONEN ÜBERSICHT

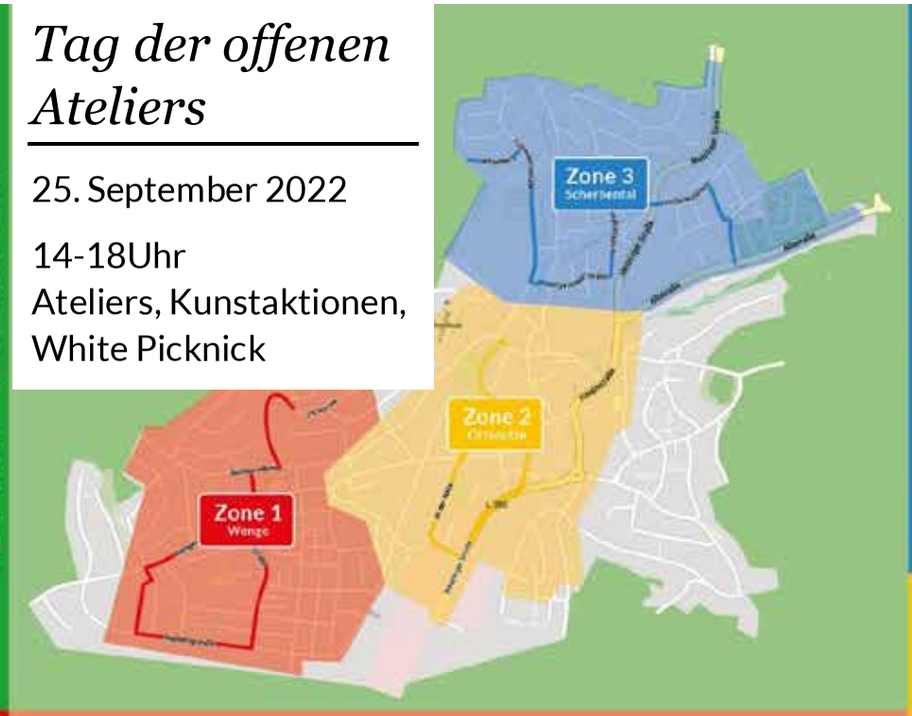

SCHERBENTAL ZONE 3

- **P** Parkplatz *(Scherbental/Friedhof)*
- **17** Evelyn Hay und Marlene Neumann *(Im Scherbental 20)*
- **18** Inge Niethammer und Barbara Kärn-Wilk *(Lange-Äcker-Straße 2)*
- **19** Gerhard Bertele *(Amselweg 5)*

WENGE ZONE 1

- **1** MarEl Schaefer *(Im Hörnle 14)*
- **2** Wolfgang Huckauf-Schwarz *(HAP-Grieshaber-Halle, Foyer)*
- **3** Bettina Lotterer *(Wielandweg 9)*
- **4** Beate Moosmüller *(Weinbergstraße 17)*
- **P** Parkplatz *(HAP-Grieshaber-Halle)*

ORTSMITTE ZONE 2

- **P** Parkplatz *(Bahnhofstraße)*
- **5** Claudia Lieb-Palmer und Friedrich Palmer *(Reutlinger Straße 12)*
- **6** Gemeinschaft „Atelier 7" *(Reutlinger Straße 7)*
- **7** Günter Fleisch *(Weihenstraße 2/1)*
- **8** Gudrun Krüger Ausstellung *(Rathaus)*
- **9** Roland Weber *(Buchhandlung Litera, Eugenstraße 9)*
- **10** Ralf Wittaus *(Krügerpark)*
- **11** Michael Broszius *(Krügerpark)*
- **12** Arthur Rosenfeldt *(Krügerpark)*
- **13** White Picknick und kulturelles Rahmenprogramm *(Krügerpark)*
- **14** Susanne Immer *(Krügerpark)*
- **15** Isabella Krause *(Krügerpark)*
- **16** Vanessa Straub *(Krugerpark)*
- **17** Carola Frese und Eva-Maria Reschauer *(Gemeindebücherei)*

Weinstand im Zelt

17.09.2022 auf dem Spitalplatz

12. ENINGER WEINFEST

der Fußball-AH des TSV Eningen

Weinstand im Zelt

Beginn ab 16:00 Uhr

Ab 17:00 Uhr - Eninger Musikverein

Ab 20.00 Uhr - musikalische Unterhaltung und Stimmung mit „Sabine“

Weinstand im Zelt

GHV HERBSTFEESCHD

Freitag, 23.September

mit Kartoffelmarkt ab 14.30 Uhr auf dem Rathausvorplatz und ganztägig mit vielen Angeboten in den Geschäften ringsherum

Es begrüßen Sie:

Akermann Hörakkustik

Buchhandlung LITERA

Erika´s Bügelstüble

Goldlauf

Lieblingsstück

Spiegelbild

Steffis selbstgenähte Kinderkleidung

SIE. WIR. ENINGEN

Qualität mit Persönlichkeit

Große „HEISS AUF LESEN“

Abschlussparty

Freitag, 30.9.2022, 16 Uhr

in der Bücherei

mit großer Verlosung und Überraschungen

kult'19
Hauptstraße
ENINGEN UNTER ACHALM
STAGE CLUB

Samstag/ 2022
24. September
Beginn: 20:00 Uhr

Dein ist mein ganzes Herz

Heiner Kondschak & Eva Kilian

Kult'19
Hauptstraße 19
72800 Eningen unter Achalm
https://www.kult19-eningen.de

Eintritt: 12,- €
Ermäßigt: 5,-€

Pro Juve
ENINGEN unter Achalm

Schwäbischer Albverein

Ortsgruppe Eningen

Waldriesen - eine neue Kindergruppe

Unsere Ortsgruppe plant schon seit geraumer Zeit, für Schulkinder ein naturpädagogisches Angebot zu schaffen, damit sie den Wald und die vielfältige Natur näher kennenlernen und erleben können. Der Albverein sieht es als seine Aufgabe an, bei der Natur- und Umwelterziehung mitzuwirken.

Den Kindern kann in Zukunft beim Albverein ein naturpädagogisch begleiteter Waldnachmittag angeboten werden.

Unter der Leitung der erfahrenen Fachkräfte Gabi Gaibler und Kai Belbe werden an regelmäßigen Waldnachmittagen Bewegung, Sinneswahrnehmung in der Natur, ökologisches Bewusstsein und soziale Kompetenz gefördert.

Die Waldnachmittage bieten nicht nur Abenteuer, sondern vor allem auch Ruhe und Ausgleich zum hektischen Schulalltag.

Wir bieten:

- ***14-tägiges Angebot von Waldnachmittagen*** *auf dem gemeindeeigenen Gelände beim Waldkindergarten auf der Eninger Weide,*
  Freitags in der Zeit
  - *von 14:45 Uhr bis 18:15 Uhr (Sommerzeit, incl. Fahrzeit auf die Alb)*
  - *von 14:45 Uhr bis 17:15 Uhr (Winterzeit)*
  - *Treffpunkt Parkplatz vor der Andreaskirche*
  - *im August und in den Weihnachtsferien findet kein Betreuungsangebot statt*

- Alter der Kinder: ab Grundschule

- Kosten für das Angebot: Mitgliedschaft der Kinder im Albverein. Der Jahresbeitrag für Kinder beträgt derzeit 4.50 €. Die Mitgliedschaft der Eltern (Familienbeitrag derzeit 70,50 €) ist erwünscht.

  Hinzu kommt ein monatlicher Zusatzbeitrag von 17 € je Kind. Für den Monat August wird kein Zusatzbeitrag erhoben.

- Die Fahrten zum Wald erfolgen mit den Autos der Übungsleiter*innen und ggfs. zusätzlich mit einem Auto der Elternschaft. Der Versicherungsschutz ist gewährleistet.

- **Beginn der Waldnachmittage nach den Sommerferien. Interessierte Kinder können gerne zum Schnuppern kommen.**

Weitere Informationen und Anmeldungen bei unserem Vorsitzenden Herbert Hanner (Tel. 88279 oder hanner@sav-eningen.de) oder bei unserm Vorstandsmitglied Ingo Ruf (Tel. 880777 oder ruf@sav-eningen.de) über das Angebot .

Musikschule Eningen

„Tag der offenen Tür“

Samstag, 24. September 2022,
Gelände Eninger Bauhof

10.00 – 10.30 Uhr	**Eltern-Kind-Gruppen/ Baby-Bauch-Gruppe/ Musikalische Früherziehung**
11.00 – ca. 12.00 Uhr	**Vorstellen unserer Instrumente in kleinen Konzerten**

Anschließend stehen die Lehrer für Informationen für Schüler/Eltern zur Verfügung

Offene Musikschulwoche: 19.09 bis 23.09.22

Es darf in den Unterricht hineingeschnuppert werden.

Mitglied im VdM Verband deutscher Musikschulen

Musikschule ENINGEN unter Achalm

Offene Unterrichtsstunden der Musikschule vom 19.09.2022 bis 23.09.2022

Wer sich für einen Kurs interessiert kann in dieser Woche in die Musikschule reinschnuppern.
Für Fragen stehen Ihnen die Musikschullehrer gerne zur Verfügung.

Kurs	Lehrer	Datum	Uhrzeit von – bis	Ort
Eltern/Kind Unterricht für Kinder von 6 Monaten bis 4 Jahren	Katayifci-Burow, Jasmin	Di. 20.09.	14.30 – 15.20	Musikschule, Raum 1 Nur mit Voranmeldung bis 19.09. unter jasmin.katayifci-burow@eningen.de
Musikalische Früherziehung, Gruppe 1 (Kinder 4-5J.)			15.30 – 16.20	
BabyBauchTöne ab der 20. SSW			18.00 – 19.30	
Blockflöte	Endmann, Daniela	Di. 20.09. Mi. 21.09.	12.00 – 20.30 14.30 – 16.00	Musikschule, Raum 5
Violoncello	Lauffer, Sigune	Di. 20.09.	15.00 – 17.30	Musikschule, Raum 6
Violine	Pelz, Carina	Mo. 19.09.	14.30 – 16.00	Spital, oberstes Stockwerk
Kontrabass	Breschkow, Nevena	Do. 22.09. Fr. 23.09	17.15 – 19.30 14.30 – 15.30	Musikschule, Raum 6
E – Bass	Büttner, Joel	Mi. 21.09.	15.00– 19.00	Spital, oberstes Stockwerk
Gitarre	Bielek, Wolfgang	Di. 20.09. Fr. 23.09.	15.00 – 19.00 14.00 – 17.00	Spital, oberstes Stockwerk
Gitarre	Urbantke, Ulrike	Mo. 19.09. Di. 20.09	14.30 – 17.45 14.00 – 17.30	Musikschule, Raum 3
Trompete	Zeeb, Eberhard	Mi. 21.09.	15.30 – 17.00	Musikschule, Raum 3
Trompete	Zeeb, Eberhard	Do. 22.09.	18.00 – 18.45	Musikschule, Raum 3
Klavier	Valkova, Christiana	Fr. 23.09.	14.00 – 19.00	Musikschule, Raum 5
Klavier	Dorfner, Andreas	Di. 20.09.	14.30 – 15.30	Spital, 2. OG - links
Klavier	Dinkel, Anita	Mo. 19.09. Di. 20.09.	14.30 – 18.00 16.15 – 18.45	Musikschule, Raum 8
Euphonium/Posaune/ Tuba	Amend, Simon	Mo. 19.09.	17.15 – 18.30	Musikschule, Raum 1
Horn	Brandmaier, Ute	Do. 22.09.	17.50 – 18.35	Musikschule, Raum 4
Querflöte	Schultz, Wolfgang	Mi. 21.09.	16.45 – 17.45	Robert-Koch-Str. 35
Trompete	Popp, Johannes	Di. 20.09. Mi. 21.09	14.45 – 17.30 16.20 – 17.40	Spital, oberstes Stockwerk Musikschule, Raum 1
Klarinette/Saxophon	Holocher, Klaus	Mi. 21.09.	15.00 – 20.00	Spital, oberstes Stockwerk
Schlagzeug	Krautwald, Matthias	Fr. 23.09.	13.30 – 17.00	Bauhof **Bitte kräftig klingeln!!**
Jazzband	Büttner, Joel	Mi. 21.09.	19.30 – 21.00	Spital, oberstes Stockwerk
Brass Kids/Brass Kids Nachwuchsensemble	Popp, Johannes	Fr. 23.09.	14.45 – 16.30	Musikschule, Raum 1

Falls zu den angegebenen Zeiten kein Besuch an der Musikschule möglich ist, können Sie auch gern telefonisch oder per Mail nach einem Schnuppertermin anfragen.

Musikschule ENINGEN unter Achalm

„Offene Musikschulwoche vom 19.09. -23.09.2022“

Wir laden Sie herzlich ein zum Schnuppertermin: Dienstag, 20. September 2022

Im Saal der Musikschule Eningen.
Bitte Stoppersocken für Groß und Klein mitbringen.

Eltern & Kinder erleben gemeinsam Musik

14:30 Uhr alle Altersgruppen

„Knöpfle“	6 bis 18 Monate
„Spätzle“	1½ bis 2¼ Jahre
„Schupfnudla“	2¼ bis 3 Jahre
„Mauldäschle“	3 bis 4 Jahre

Musikalische Früherziehung

15:30 Uhr alle Altersgruppen

Ab ca. 4 Jahren bzw. 2 Jahre vor Einschulung ohne Erwachsenen-begleitung im Unterricht.

Schnupperstunde **mit** Begleitperson!

Um Voranmeldung per Mail wird gebeten:

jasmin.katayifci-burow@eningen.de

WO ERHALTE ICH WEITERE INFORMATIONEN?
Auf unserer Homepage:

Musikschule Eningen
Eitlingerstr.7
72800 Eningen

www.eningen.de

Gemeindeverwaltung Eningen – Rathaus I

☎ 07121 / 892 1260

verwaltung-musikschule@eningen.de

Mitglied im VdM Verband deutscher Musikschulen

Musikschule ENINGEN unter Achalm

„Offene Musikschulwoche“

BabyBauchTöne
Pränatales Singen für mich und dich

NEU!

Wir laden Sie herzlich ein zur Schnupperstunde unseres neuen Kurses: BabyBauchTöne®

Um Voranmeldung per Mail wird gebeten:

jasmin.katayifci-burow@eningen.de

Dienstag, 20. September 2022

18:00 Uhr, Saal der Musikschule

Der BabyBauchTöne® Kurs ist ein Angebot für Schwangere und deren Begleitung, bei dem sie durch gemeinsames Singen, Tönen und behutsames Tanzen/Bewegen eine erste tiefergehende Verbindung zu ihrem ungeborenen Kind aufnehmen können. Ergänzende Elemente wie besondere Atemtechniken zur positiven Beeinflussung der Geburt, dem Lauschen von Entspannungsmusik und das Loslassen in Traumreisen geben Ihnen die Möglichkeit einer „Selbst-Zeit“ im hektischen Alltag.

DER BABYBAUCHTÖNEKURS® AN DER MUSIKSCHULE BIETET:

werdenden Müttern/Eltern eine regelmäßige Oase im hektischen Alltag. Durch die Übungen wird eine bessere Körperwahrnehmung geschult, was zugleich das Selbstbewusstsein und damit auch die für die Geburt sehr wichtige Selbstwirksamkeit steigert. Die Freude am Singen, Tanzen und Musik erleben können ohne Vorkenntnisse oder Begabungen aufgegriffen oder gar erst geweckt und entdeckt werden. Diese ist eine natürliche Ausdrucksform, um das Wohlbefinden von Mutter und Kind zu steigern. Der Atem wird vertieft und Kurzatmigkeit verhindert. Durch die Tiefenatmung und das Tönen wird der bevorstehende Geburtsvorgang aktiv unterstützt. Es werden bereits einfache Lieder für die erste Zeit mit dem Baby erlernt und auch der Austausch mit den anderen Teilnehmern findet Raum.

DER BABYBAUCHTÖNEKURS® AN DER MUSIKSCHULE FÖRDERT:

Die Mutter-Kind-Bindung, denn schon ab der 7. SSW kann ein Fötus über die Haut bereits akustische Vibrationen des mütterlichen Körpers wahrnehmen. Ab der 20. SSW ist die Hörschnecke des Kindes voll funktionsfähig und kann schon erste motorische Reaktionen auslösen. Paare können dadurch ein Stück gemeinsam durch die Schwangerschaft gehen und auch die Väter können somit etwas für die Vater-Kind-Bindung direkt nach der Geburt tun! Sie können dadurch ebenso beruhigend auf das Neugeborene einwirken, wenn es bereits die väterliche Stimme intensiver wahrgenommen hat und bekannte Melodien hört.

AB WELCHER SSW IST DER BABYBAUCHTÖNEKURS®?

Der Kurs richtet sich an Schwangere und Ihre Begleitpersonen ab der 20. SSW. Nach Rücksprache mit der Kursleitung ist evtl. auch ein früherer Einstieg möglich! Bei verfügbaren Plätzen ist ein Quereinstieg ebenfalls nach Rücksprache möglich.

WAS BENÖTIGE ICH FÜR EINEN BABYBAUCHTÖNEKURS®?

Bitte bringen Sie Ihren Mutterpass, eine Yoga- /Gymnastikmatte mit passendem Handtuch/Decke zum Auflegen, Stoppersocken und eine Flasche Wasser mit – bitte keine gesüßten Getränke.

WO ERHALTE ICH WEITERE INFORMATIONEN?

Auf unserer Homepage:

Musikschule Eningen
Eitlingerstr.7
72800 Eningen

www.eningen.de

Gemeindeverwaltung Eningen – Rathaus I

☎ 07121 / 892 1260

verwaltung-musikschule@eningen.de

Mitglied im VdM Verband deutscher Musikschulen

Musikschule ENINGEN unter Achalm

WICHTIGE INFORMATIONEN

Ausgabe Gelbe Säcke

Gelbe Säcke gibt es bei Edeka Vrakas, In der Raite 20,
an der Infotheke
und
in Erika's Bügelstüble, Burgstrasse 11
Wichtig!!! Pro Haushalt wird nur 1 Rolle ausgegeben.

Öffnungszeiten Häckselplatz

Wichtiger Hinweis!
Die offiziellen Öffnungszeiten des Häckselplatzes in Eningen unter Achalm werden wöchentlich an dieser Stelle veröffentlicht oder sind im Internet unter der Homepage der Gemeinde Eningen unter Achalm (www.eningen.de) nachzulesen.
Andere Veröffentlichungen sind nicht von der Gemeinde Eningen unter Achalm autorisiert (und meistens auch falsch)

Bis Samstag, 29.10.2022 gelten für den Häckselplatz folgende Öffnungszeiten

Montag	15.00 - 18.00 Uhr
Mittwoch	9.00 - 12.00 Uhr
Freitag	15.00 - 18.00 Uhr
Samstag	10.00 - 16.00 Uhr

Bitte beachten sie folgende Regelungen
- Es dürfen nicht mehr als 7 Fahrzeuge gleichzeitig auf den Häckselplatz
- Entladen Sie ihr Grüngut möglichst eigenständig ohne Hilfe
- Verlassen Sie danach umgehend den Häckselplatz
- Halten sie mindestens 2m Abstand zu Personal und anderen Personen
- Bitte halten Sie sich unbedingt an die Anweisungen des Personals!

Bitte besuchen Sie den Häckselplatz nicht, wenn
- Sie einer Absonderungspflicht im Zusammenhang mit dem Coronavirus unterliegen
- die typischen Symptome einer Infektion mit dem Coronavirus, namentlich Geruchs- und Geschmacksstörungen, Fieber, Husten oder Atemnot aufweisen

Wir suchen dringend Aushilfen/Mitarbeiter (m/w/d) für unseren Häckselplatz

Problemstoffmobil kommt nach Eningen

Wann:	**Dienstag, 20.09.2022**
Ort:	**Parkplatz oberhalb der Bushaltestelle Wenge/Sportplatz**
Zeit	**8.30 bis 12.30 Uhr**

Ausgabe Gelbe Säcke
Gelbe Säcke gibt es bei Edeka Vrakas,
In der Raite 20, an der Infotheke
und in Erika's Bügelstüble, Burgstrasse 11
Wichtig!!! Pro Haushalt wird nur 1 Rolle ausgegeben.

ABFALLKALENDER

Häckselplatz bei der Erddeponie Eichberg

Öffnungszeiten 01.03 – 29.10.2022

Montag	15.00 – 18.00 Uhr
Mittwoch	9.00 – 12.00 Uhr
Freitag	15.00 – 18.00 Uhr
Samstag	10.00 – 16.00 Uhr

Grüngut Annahme

Annahmestelle:
Parkplatz oberhalb der Bushaltestelle „Wenge“

Abgabezeiten:
immer samstags (außer feiertags)
von 10 – 12 Uhr.

Restmüll-Tonne
Abholung 14-täglich
Bereitstellung ab 6.00 Uhr

Bezirk Eningen 1
Abfuhrtage: jeden zweiten Donnerstag
Nächster Abholtermin: 29.09.2022

Bezirk Eningen 2
Abfuhrtage: jeden zweiten Montag
Nächster Abholtermin: 19.09.2022

Bio-Tonne
Abholung 14-täglich
Juni bis August wöchentlich
Bereitstellung ab 6.00 Uhr

Bezirk Eningen 1
Abfuhrtage: jeden Donnerstag
Nächster Abholtermin: 29.09.2022

Bezirk Eningen 2
Abfuhrtage: jeden Montag
Nächster Abholtermin: 19.09.2022

Papier-Tonne
Abholung alle vier Wochen
Bereitstellung ab 6.00 Uhr

Bezirk Eningen 1
Abfuhrtage: jeden vierten Donnerstag
Nächster Abholtermin: 22.09.2022

Bezirk Eningen 2
Abfuhrtage: jeden vierten Montag
Nächster Abholtermin: 10.10.2022

Der gelbe Sack

Abholung alle vier Wochen
Bereitstellung ab 6.00 Uhr

Gesamtgemeinde Eningen
Abfuhrtage: jeden vierten Mittwoch
Nächster Abholtermin: 12.10.2022

Beratung unter 07121 480-3348, -3349
E-Mail: abfallwirtschaft@kreis-reutlingen.de

ÖFFNUNGSZEITEN RATHAUS

Gemeindeverwaltung Eningen unter Achalm

Öffnungszeiten Bürgerbüro:

Montag bis Freitag	8.00 – 12.30 Uhr
Dienstag:	14.00 – 18.00 Uhr
Donnerstag:	14.00 – 16.00 Uhr

Rufnummer: 07121 892-5550

Bitte beachten Sie, dass für bestimmte Anliegen ein Termin vereinbart werden muss.
Die Online-Terminvergabe finden Sie auf der Startseite unserer Homepage oder unter Bürgerservice – Bürgerbüro.

Sprechzeiten der Ämter:
Montag bis Freitag: 8.00 bis 12.00 Uhr
Dienstag: 14.00 bis 18.00 Uhr
Rufnummer: 07121 892-0

ÖFFNUNGSZEITEN BÜCHEREI

Gemeindebücherei Eningen

Sulzwiesenstrasse 2 - 72800 Eningen unter Achalm
Öffnungszeiten:

Dienstag	15-19 Uhr
Mittwoch	10-14 Uhr
Donnerstag	15-19 Uhr
Freitag	14-18 Uhr

BÜRGERAUTO

Fahrzeiten:

Montag, Dienstag und Mittwoch:

08:00 Uhr - 12:00 Uhr,

Bei dringendem Bedarf (z.B. Arzt- und Zahnarzttermine, Physiotherapietermine, Gymnastikkurse oder auch für Fahrten zu den Seniorennachmittagen) kann das Bürgerauto gerne auch an diesen Nachmittagen angefragt werden.

Donnerstag:	**08:00 Uhr - 12:00 Uhr**
und	**14:00 Uhr - 18:00 Uhr,**
sowie Freitag:	**08:00 Uhr - 13:00 Uhr**

Anrufzeiten:

Montag - Donnerstag:	**08:00 Uhr - 10:00 Uhr**

Telefonnummer: 07121 - 892 80 00

Eine kurzfristige Stornierung kann nur innerhalb der Anrufzeiten telefonisch mitgeteilt werden. Spätere Absagen müssen dem Fahrerteam (bei der vereinbarten Abholzeit) direkt mitgeteilt werden.

Während der Fahrt mit dem Bürgerauto muss eine Mund-Nasen-Maske getragen werden.

SPRECHZEITEN JUGENDBÜRO

Öffnungszeiten des Jugendcafés/Hauptstr. 19
Mi: 16.00 - 21.00 Uhr
Fr: 18.00 - 22.00 Uhr

Mädchentreff
Mo. ab 15.30 Uhr

Kontakt:
Handy (0174 9924927) oder
E-Mail: kult19-eningen@pro-juventa.de

Aktuelle Informationen aus Ihrer Nähe –
Ihr Mitteilungsblatt.
Empfehlen Sie uns weiter.
NAK VERLAG

AMTLICHE BEKANNTMACHUNGEN

EINLADUNG

zur Sitzung des Technischen Ausschusses

am Donnerstag, 22. September 2022, um 18:00 Uhr
im Sitzungssaal des Rathauses 2

Tagesordnung

Öffentliche Sitzung

1. Dachsanierung Modellflieger, Obtal 14
   -Vergabe Zimmerarbeiten
2. Verschiedenes
3. Anfragen und Anregungen

Es schließt sich eine nicht öffentliche Sitzung an.

Mit freundlichen Grüßen

Alexander Schweizer
Bürgermeister

Corona - Leitfaden „Mein Test ist positiv“

COVID-19 – Symptome
Personen mit einer akuten Atemwegsinfektion müssen sich auf eine Infektion mit dem Coronavirus testen lassen. Da derzeit viele andere Erreger im Umlauf sind, kommen auch andere Ursachen in Betracht. Kostenfreie Testmöglichkeiten finden Sie auf der Webseite der Kassenärztlichen Vereinigung unter https://www.kvbawue.de/buerger/notfallpraxen/corona-anlaufstellen/corona-karte/.

Positiver Selbsttest oder Antigen-Schnelltest – Das müssen Sie jetzt tun
Sie haben an sich einen sogenannten **Selbsttest (ohne Beaufsichtigung geschulter Personen)** auf das Coronavirus SARS-CoV-2 durchgeführt und Ihr Test ist positiv ausgefallen

oder

Sie haben sich einem sogenannten **Antigen-Schnelltest (unter Beaufsichtigung/Bescheinigung geschulter Personen, wie etwa Hausärzten)** auf das Coronavirus SARS-CoV-2 unterzogen und Ihr Test ist positiv ausgefallen.

Im Folgenden erfahren Sie, was Sie nun beachten müssen:
Begeben Sie sich in Isolation und führen Sie einen PCR-Test durch

- Wenn Sie ein positives Antigen-Schnelltestergebnis erhalten haben, begeben Sie sich unverzüglich und ohne Umwege in Ihre Wohnung/Ihr Haus. Dies gilt auch für geimpfte und genesene Personen.
- Ihr positives Antigen-Schnelltestergebnis muss mittels eines zuverlässigen PCR-Tests bestätigt werden. Der PCR-Test ist in diesem Fall kostenfrei. Die Kontaktdaten erfahren Sie über die Internetseite der Kassenärztlichen Vereinigung Baden-Württemberg https://www.kvbawue.de/buerger/notfallpraxen/corona-anlaufstellen/corona-karte/ oder unter der Telefonnummer 116 117.
- Zur Durchführung des PCR-Tests dürfen Sie die häusliche Isolation unterbrechen. Schutzmaßnahmen (Abstand, medizinischer Mund-Nasen-Schutz oder FFP2 Maske) sind dabei unbedingt zu beachten und nach Möglichkeit auf öffentliche Verkehrsmittel zu verzichten.
- Wenn das Ergebnis des PCR-Tests negativ ausfällt, endet Ihre Isolation sofort mit Erhalt des Testergebnisses.

Kontaktaufnahme mit den Behörden

- Das Gesundheitsamt wird mit positiv getesteten Personen, Haushaltsangehörigen und weiteren Kontaktpersonen außerhalb von Ausbrüchen künftig nicht mehr routinemäßig Kontakt aufnehmen. Es ist auch nicht erforderlich, dass Sie sich selbst an das Gesundheitsamt wenden.
- Bei offenen Fragen rund um Ihre eigene Absonderung nutzen Sie bitte entsprechende Telefon-Hotlines oder Informationsangebote, beispielsweise:
- FAQ zu Fragen rund um Quarantäne und Isolation in Baden-Württemberg: https://www.baden-wuerttemberg.de/de/service/aktuelle-infos-zu-corona/fragen-und-antworten-rund-um-corona/faq-quarantaene/
- Informationen der Bundeszentrale für gesundheitliche Aufklärung: https://www.infektionsschutz.de/coronavirus/fragen-und-antworten/quarantaene-und-isolierung/
- Sofern Sie eine Bescheinigung über Ihre Absonderung benötigen, kontaktieren Sie bitte das Ordnungsamt der Gemeinde Eningen unter Achalm.
- Ihre Ansprechpartnerin ist Frau Goller.
  - Telefon: 07121 892-1414 oder über ordnungsamt@eningen.de

Positiver PCR-Test – Das müssen Sie jetzt tun
Sie haben sich einer Testung auf das Coronavirus SARS-CoV-2 mittels PCR-Test unterzogen und Ihr Test ist positiv ausgefallen. Im Folgenden erfahren Sie, was Sie nun beachten müssen:
Begeben Sie sich in Absonderung (Quarantäne):
- Vermeiden Sie direkten Kontakt zu den weiteren Personen in Ihrem Haushalt. Bleiben Sie, wenn möglich, in einem eigenen Zimmer – auch bei den Mahlzeiten. Tragen Sie eine Maske, wenn Sie Kontakt zu anderen Personen in Ihrem Haushalt haben. Lüften Sie regelmäßig alle Zimmer der Wohnung.
- Verlassen Sie Ihre Wohnung oder Ihr Haus nur in medizinischen oder sonstigen Notfällen. Wenn Sie einen Garten oder einen Balkon haben, können Sie sich dort alleine aufhalten.
- Ihre Absonderung endet in der Regel 10 Tage nach dem Testergebnis (Probennahme). Auch ein anschließendes bestätigendes positives PCR-Testergebnis verlängert die Dauer nicht. Gerechnet wird ab dem Erstnachweis des Erregers.

Informieren Sie Ihre Haushaltsangehörigen und Kontaktpersonen
- Teilen Sie all Ihren Haushaltsangehörigen und Kontaktpersonen mit, dass Sie positiv getestet wurden.
- Personen, die Kontakt zu einer positiv getesteten Person hatten, sollten Kontakte weitestgehend reduzieren und beim Auftreten von Symptomen ärztlichen Rat einholen und sich testen lassen.

Verkürzung der Absonderung
Positiv getestete Personen
- Positiv getestete sind nach **5 Tagen** der Absonderung wieder frei.

Vorrausetzung hierfür ist es**, 48 Stunden symptomlos** zu sein.
Anschließend darf man auch ohne Freitestung das Haus wieder verlassen.

Sanierungsarbeiten Bruckbergstraße

Ab dem 26.09.2022 – ca. 12.10.2022 wird die Bruckbergstraße voll gesperrt. Der Gehweg und ein Teil des Straßenbelags im Bereich der Gebäude 30-42 wird saniert. Die Vollsperrung ist nur im Bereich der Baustelle, für die Anlieger ist der Verkehr frei. Der Kindergarten Bruckberg kann in dieser Zeit nur von der Eitlinger Straße angefahren werden.
Wir bitten für die erforderlichen Sanierungsmaßnahmen um Verständnis!
Für Fragen in Bezug auf die verkehrsrechtlichen Anordnungen/Regelungen steht Ihnen Frau Goller vom Ordnungsamt der Gemeindeverwaltung Eningen unter Achalm unter Telefon 07121/892-1414 zur Verfügung.

Bürgerinformation zur Grundsteuerreform 2025: Grundsteuererklärung bis 31.10.2022

Die Gemeinde Eningen unter Achalm weist auf den Abgabentermin 31. Oktober 2022 hin und gibt an dieser Stelle wichtige Hinweise zu dieser Steuererklärung als Eigentümer eines Grundstücks.

Feststellungserklärung
Das Finanzamt Reutlingen hat in den vergangenen Wochen das Informationsschreiben an die privaten Eigentümerinnen und Eigentümer von Grundstücken versandt. Diese Aktion ist inzwischen abgeschlossen und ab dem 01.07.2022 kann die Feststellungserklärung online über die Plattform ‚Elster' abgegeben werden.
Die Grundsteuererklärung, auch Feststellungserklärung genannt, beinhaltet konkrete Angaben zu dem/den Grundstück/en, das Aktenzeichen (vom Finanzamt) weiterhin Hinweise wo man die Daten wie Grundstücksgröße und Bodenrichtwerte erhalten kann.
Die Frist zur Abgabe der Feststellungserklärung endet am 31.Oktober 2022.
Die jetzt verschickte Feststellungserklärung ist nur für bebaute und unbebaute Grundstücke (Grundsteuer B)
Die Feststellungserklärung für die land- und forstwirtschaftlichen Betriebe (Grundsteuer A) werden erst ab Oktober 2022 vom Finanzamt verschickt.

Fragen zur Feststellungserklärung
Für Ihre Rückfragen zur Feststellungserklärung möchten wir Sie bitten, die in dem Schreiben angegebene Telefonnummer anzurufen. Das Finanzamt Reutlingen hilft Ihnen sehr gerne entweder über ein Kontaktformular, telefonisch oder nach vorheriger Terminabsprache weiter.

Das Steueramt der Gemeinde kann Ihnen Ihre Fragen nicht beantworten. Dem Steueramt stehen keine Angaben zur Größe Ihres Objekts oder zum jeweiligen Bodenrichtwert zur Verfügung.
Die Kontaktdaten für das Finanzamt finden Sie unter https://kontakt.fv-bwl.de

Feststellungserklärung noch nicht erhalten
Im Fall, dass Sie Ihre Feststellungserklärung bisher nicht erhalten haben, wenden Sie sich bitte direkt an das Finanzamt Reutlingen, Telefon: 07121 940 – 0 (Vermittlung).

Zur Abgabe der Feststellungserklärung benötigen Sie folgende Daten

Benötigte Angaben	**wo kann ich diese finden?**
Aktenzeichen Finanzamt	Informationsschreiben, Grundsteuerbescheid Grundsteuermessbescheid, Einheitswertbescheid
Lage des Grundstücks & Flurstück	Kaufvertrag, Grundsteuerbescheid, Grundbuchauszug (kostenpflichtig), Grundsteuermessbescheid, Einheitswertbescheid
Fläche Grundstück	Grundbuchauszug (kostenpflichtig) Kaufvertrag, Baugenehmigung, -unterlagen, - pläne
Bodenrichtwert	siehe Bodenrichtwerte unten
Nutzung	Privat / geschäftlich Für Grundstücke, die überwiegend Wohnzwecken dienen, wird die Steuermesszahl in Höhe von 30 Prozent verringert.
Anteile am Flurstück (Wohnungseigentum/ Teileigentum)	Teilungserklärung, Kaufvertrag

Bodenrichtwerte
Für Auskünfte über Bodenrichtwerte rufen Sie bitte folgende Telefonnummer (Bauamt) 07121 892-1580 bei der Gemeinde Eningen unter Achalm an.
Aktuell sind auf der Homepage der Gemeinde die Bodenrichtwerte zum 01.01.2022 abrufbar.

https://www.eningen.de/files/eningen/inhalte/downloads/buergerservice/Bodenrichtwerte_zum_31.12.2021.pdf

Oder er benutzen Sie folgenden Link auf der Landesseite www.grundsteuer-bw.de.
Auf dieser Seite sind auch Erklärvideos eingestellt.

Ansprechpartner

Für Ihre Fragen und Antworten zur neuen Grundsteuer hat das Ministerium für Finanzen von Baden-Württemberg eine Informationsseite unter www.grundsteuer-bw.de eingerichtet.

An lokaler Stelle finden Sie Unterstützung bei der Organisation „Engagiert in Eningen":

Wie und wo Sie die notwendigen Daten erfahren und wie Sie diese mit dem Handy, dem Tablet oder Notebook (PC) beantragen und einrichten können, erklärt Karl-Heinz Hüttl in Kleingruppen mit maximal 4 Personen. Herr Hüttl bietet auch Unterstützung beim Ausfüllen und Absenden des Formulars an.

Eine Anmeldung ist erforderlich und kann dienstags zwischen 14.00 und 16.00 Uhr bzw. nach Bedarf / Absprache telefonisch unter 0151 15613142 oder 07121 892-8500, oder per E-Mail unter engagiert@eningen.net erfolgen.

Ihre Gemeinde will Sie dabei begleiten und bei der Ermittlung der Steuerdaten unterstützen.

Wir werden Sie an dieser Stelle immer aktuell informieren.

Generell stellen wir für Sie Informationen zur Grundsteuerreform und Abgabe Ihrer Grundsteuererklärung auf unserer Homepage zur Verfügung:

www.eningen.de/Aktuelles

https://www.eningen.de/files/eningen/inhalte/downloads/buergerservice/Bodenrichtwertezum_31.12.2021.pdf

Weitere Links zur Grundsteuerreform können empfohlen werden:

www.bundesfinanzministerium.de/Content/DE/Video/Einfach_erklaert/2020-02-14-erklaer-doch-mal-grundsteuer/2020-02-14-erklaer-doch-mal-grundsteuer-video.html

www.landesrecht-bw.de/jportal/?quelle=jlink&query=GrStG+BW&psml=bsbawueprod.psml&max=true

www.gutachterausschuesse-bw.de/borisbw/?lang=de
www.bundesfinanzministerium.de/Content/DE/FAQ/2019-06-21-faq-die-neue-grundsteuer.html

https://fm.baden-wuerttemberg.de/de/haushalt-finanzen/grundsteuer/

Engagiert in Eningen

Vollsperrung des Mühleweg Richtung Einsteinstraße und Einengung der Arbachtalstraße

Ab dem 19.09.2022 bis voraussichtlich 06.11.2022 werden an der Kreuzung Arbachtalstraße/Mühleweg die ersten Hochwasserschutzmaßnahmen stattfinden.

Die Umleitung wird deutlich gekennzeichnet werden.

Es sind verschiedene Sperrungen nötig, um dort die Maßnahmen des Hochwasserschutzes bis Ende 2023 fertig zu stellen.
Hierzu werden Sie immer rechtzeitig informiert.

Im ersten Bauabschnitt wird die Firma Brodbeck GmbH einen Düker einbauen und verschiedene Kanalarbeiten verrichten.

Wir bitten um Ihr Verständnis der anstehenden Maßnahmen.

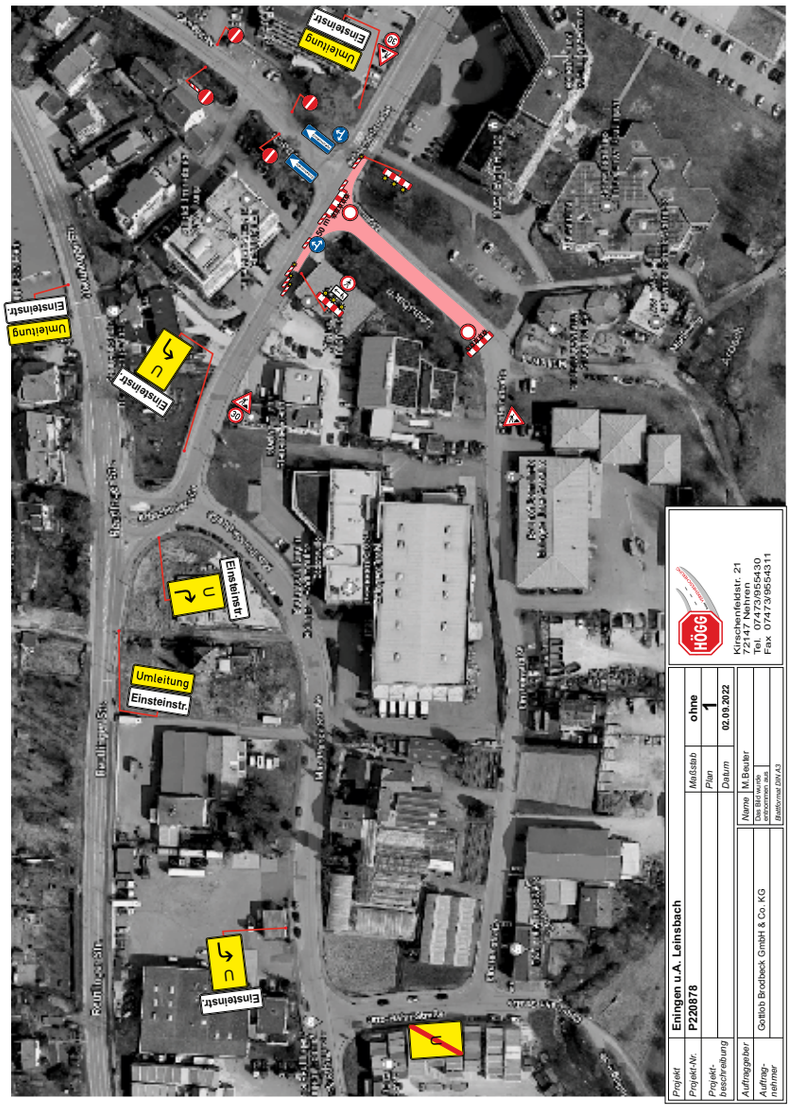

Verkehrszeichenplan der Umleitung

Gemeindewerke Eningen unter Achalm

Allgemeinverfügung zur Beschränkung des Gemeingebrauchs an öffentlichen oberirdischen Gewässern

- **Wasserentnahmeverbot aus öffentlichen Brunnen**

Aufgrund der vom Landratsamt erlassenen Allgemeinverfügung ist das Entnehmen von Wasser an den öffentlichen oberirdischen Gewässern im Landkreis Reutlingen bis 15.09.2022 untersagt.
Ausgenommen von diesem Verbot sind lediglich folgende Gewässer bzw. Gewässerabschnitte:
Neckar, Erms, Echaz, Große Lauter flussabwärts ab dem Zusammenfluss der Gächinger Lauter und der Großen Lauter, Zwiefalter Aach und Kesselbach.
In den vergangenen Tagen erhielt das Landratsamt Reutlingen – Untere Wasserbehörde - verstärkt Meldungen darüber, dass Privatpersonen mit Kanistern oder Schläuchen Wasser aus öffentlichen Brunnen entnehmen.

Es wird deshalb darauf hingewiesen, dass öffentliche Brunnen, deren Überlauf bzw. Auslauf offen oder überdeckt einem Wassergraben und von dort weiter einem Bach zufließt, als öffentliche oberirdische Gewässer im Sinne der o.a. Allgemeinverfügung gelten. Damit fallen diese Brunnen unter das Wasserentnahmeverbot.

Gemeindewerke Eningen unter Achalm (GWE) – Ihr Gasversorger

Maßnahmen für geringeren Gasverbrauch
Eine seit dem vierten Quartal 2021 aufgetretene Inflationsentwicklung erhielt seit Februar 2022 einen nicht für möglich gehaltenen massiven Schub. Aufgrund des Krieges in der Ukraine sind die Energiepreise sprunghaft gestiegen, auch weil Russland seine Gaslieferungen reduziert hat. Sollten sie ganz abreißen, befürchtet die Bundesregierung eine Kettenreaktion. Sie reagiert mit Hilfen für Versorger und Einsparmaßnahmen, die auch Privathaushalte treffen. Deshalb ist der Bund auch bei Uniper mit 30 Prozent eingestiegen.
Die Bundesregierung hat in der abgelaufenen Woche ein neues Maßnahmenpaket gegen die Knappheit von Erdgas vorgelegt. Dazu gehören strengere Vorschriften für den Füllstand der Gasspeicher und Vorgaben für öffentliche Gebäude, Büros und private Haushalte. Uniper hat im deutschen Energiemarkt eine zentrale Bedeutung und verkauft Gas an Stadt- und Gemeindewerke – auch die GWE – und andere Großhandelskunden, weshalb sich die Bundesregierung entschlossen hat, das Unternehmen mit einer 30%igen Beteiligung zu stützen.
Öffentliche Stellen, Unternehmen und Privathaushalte sollen ihren Energieverbrauch senken. Grundlage dafür ist das am 8. Juli 2022 erlassene Energie-Sicherungsgesetz. Ein Teil der Maßnahmen ist auf sechs Monate befristet, ein Teil auf zwei Jahre.

- Räume, in denen man sich nicht regelmäßig aufhält, nicht mehr zu heizen – außer es gebe dafür sicherheitstechnische Anforderungen. Als Beispiel nennt das Ministerium Flure, große Hallen, Foyers und Technikräume. Für öffentliche Einrichtungen und Bürogebäude solle das in Verordnungen geregelt werden.
- Das BMWK will mit den Sozialpartnern über weitere Einsparmöglichkeiten im Arbeits- und Betriebsbereich sprechen, wie beispielsweise ein verstärkter Einsatz von Homeoffice in Unternehmen, wo es möglich ist.
- Mieterinnen und Mieter sollen mehr Spielraum bekommen, Energie einzusparen. Derzeit gibt es nach Angaben des Ministeriums vertragliche Verpflichtungen, eine Mindesttemperatur in gemieteten Räumen aufrechtzuerhalten. Wenn Mieterinnen und Mieter weniger heizen wollen, verstoßen sie gegen Mietverträge. Diese Verpflichtungen zu Mindesttemperaturen in privaten Mieträumen sollen vorübergehend ausgesetzt werden, damit Mieterinnen und Mieter, die die Heizung herunterdrehen wollen, dies auch tun dürfen.
- Hausbesitzern soll es künftig untersagt werden, private Pools mit Gas zu beheizen.
- Eigentümer von Gasheizungen sollen einen Heizungscheck machen müssen.

Verbindlich werden soll zudem ein hydraulischer Abgleich, damit Heizwasser optimal verteilt wird. Einen solchen sollen künftig alle Eigentümer von Gebäuden mit zentraler Wärmeversorgung – also in der Regel Mehrfamilienhäuser –machen, wenn sie ihn nicht in den vergangenen Jahren schon gemacht haben. Für Gebäude mit zentraler Wärmeversorgung soll der Austausch ineffizienter, ungesteuerter Heizungspumpen verbindlich werden.
Höhere Vorgaben für die Gasspeicherung:
Im Energie-Sicherungsgesetz hatte der Gesetzgeber als Zielmarke für November 90 Prozent angegeben, mit den neuen Maßnahmen soll diese Vorgabe nun auf 95 Prozent steigen. Außerdem soll für den 1. September ein neues Zwischenziel von 75 Prozent eingefügt werden. Zum 1. Oktober sollen die Speicher statt bisher zu 80 Prozent dann zu 85 Prozent gefüllt sein.
Die Braunkohle-Reserve wird aktiviert:
Zum 1. Oktober 2022 soll die Braunkohle-Reserve aktiviert werden, da Deutschland sich nicht auf Gaslieferungen durch Russland verlassen könne. Die Reserve bei Steinkohlekraftwerken ist bereits aktiviert. Ziel ist es, bei der Stromerzeugung Gaskraftwerke zu ersetzen und dadurch mehr Gas einspeichern zu können. Zusammen mit dem Bundesverkehrsministerium solle es eine Verordnung geben, damit der Transport von Kohle im Schienenverkehr Vorrang bekommt.
Beschaffungskosten können im Notfall auf alle Gaskunden verteilt werden.

Im Notfall können höhere Beschaffungskosten per Umlageverfahren auf alle Gaskunden verteilt werden – unabhängig davon, mit welchem Versorger Verbraucher einen Vertrag haben. Dabei handelt es sich um ein Umlagesystem – ähnlich wie bei der inzwischen abgeschafften EEG-Umlage zur Förderung des Ökostroms über die Stromrechnung. Im Gespräch ist dies bereits für 01.10.2022.
Wohngeldreform angekündigt:
Die Bundesregierung kündigte an, dass zum Jahr 2023 eine umfassende Wohngeldreform in Kraft treten soll. Dabei soll auch der Heizkostenzuschuss integriert werden.

Die neuen Punkte zum Energiesicherungspaket sind zu finden unter www.bmwk.de.

Energiespartipps
Die massiv gestiegenen Energiekosten stellen Haushalte und Unternehmen vor enorme Herausforderungen. Wir wollen Ihnen wollen Ihnen an dieser Stelle Vorschläge machen, mit deren Umsetzung Sie die aktuelle Situation mit wenig Aufwand zumindest etwas entschärfen können:

- Heizungsrohre dämmen:
  Sind Heizungsrohre ungedämmt, geht viel Wärme verloren, bevor sie die Heizkörper erreicht. Deshalb sollten Heizungsleitungen in kaum genutzten

Bereichen wie im Keller unbedingt gedämmt werden. Die Investition amortisiert sich in der Regel schon innerhalb einer einzigen Heizperiode. Auch die Nachrüstung von Dämmhülsen für die Heizungsarmaturen (Pumpen, Mischer, Ventile) lohnt sich.

- **Druckluftanlagen auf Leckagen überprüfen:**
  Wer in seiner Firma Druckluft nutzt, sollte die Druckluftanlage regelmäßig auf Leckagen überprüfen. Dies ist besonders wichtig, da man circa 70 bis 80 Prozent der Leckagen gar nicht hört – erst ab einem Lochdurchmesser von ungefähr 2 Millimetern und 7 Bar Überdruck werden sie hörbar. Größere Leckagen können jährliche Mehrkosten in Höhe von einigen Tausend Euro verursachen.
- **LED-Leuchten nutzen:**
  LED-Leuchten verbrauchen bei gleicher Lichtausbeute bis zu 90 Prozent weniger Strom als veraltete Glühlampen und bis zu 10 Prozent weniger als eine Energiesparlampe. Bei 1500 Stunden Nutzung im Jahr verbrauchen sie nur 9 bis 13 kWh im Jahr, alte 60-Watt-Glühbirnen aber 90 kWh. Weitere Vorteile: LED-Leuchten sind sofort hell und äußerst langlebig: Es werden Betriebszeiten von über 50.000 Stunden erreicht. Zugleich besteht die Möglichkeit einer tageslichtabhängigen Beleuchtung. Dabei dimmen Sensoren die LED-Leuchten bei ausreichend Tageslichteinfall automatisch herunter. Außerdem kann es sich lohnen, die Anzahl der Leuchten in bisher überleuchteten Bereichen zu reduzieren.
- **Gebäudehülle optimieren:**
  Wärmegedämmte Außenwände, Decken und Dächer sowie moderne Fenster können den Heizbedarf eines Gebäudes um mehr als 50 Prozent reduzieren. Auch die nachträgliche Dämmung zahlt sich daher aus. Positiver Nebeneffekt: Die Dämmung schützt im Sommer vor hohen Temperaturen im Gebäudeinneren.
- Weitere einfache Maßnahmen können darin bestehen, Türen und Fenster abzudichten. Viel Energie entweicht durch die Ritzen unter den Türen oder am Fenster. Undichte Fensterrahmen ohne Dichtung im Rahmenfalz sind schnell zu finden und können mit Klebebändern günstig isoliert werden. Bei Wohnungsaußen- und Balkontüren helfen ein Dichtungsband und eine unten aufgeklebte Bürstendichtung. Die kann auch an der Wohnzimmertür Sinn ergeben, wenn dort stärker als etwa in Flur und Küche geheizt wird. Wer im Herbst und Winter nachts die Rollläden schließt, kann den Wärmeverlust über die Fenster um rund 30 Prozent reduzieren. Elektrische Rollläden können so programmiert werden, dass sie abends automatisch schließen.
- Elektrische Thermostatventile anbringen:
  In manchen Betrieben läuft im Winter die Heizung auch nachts oder am Wochenende – teilweise sogar absichtlich, damit die Räume nicht auskühlen. Die energiesparende Alternative sind elektrische Thermostatventile. Sie können an den Heizkörpern angebracht und so eingestellt werden, dass sie die Raumtemperatur nach Feierabend automatisch herunterregulieren und die Räume rechtzeitig vor Arbeitsbeginn wieder erwärmen.
  Auch ein Durchchecken des Wohnhauses kann sich lohnen. Heizungen arbeiten nicht immer optimal. Die Heizkörper sollten daher ab und zu entlüftet werden. Hilfreich ist auch ein „hydraulischer Abgleich“, der allerdings einiges kostet, weil ihn ein Fachbetrieb vornimmt.
  So wird sichergestellt, dass die Heizungen die nötige Wärme abgeben, um die gewünschte Temperatur zu erhalten.
- Stand-by-Modus vermeiden:
  Eigentlich ist es ein alter Hut: Geräte und Maschinen sollten bei Nichtnutzung, sofern möglich, nie in den Stand-by-Modus gestellt, sondern immer komplett abgeschaltet werden, um Energie zu sparen. Besser ist, man schließt die Geräte an eine Steckerleiste an, die sich mit einem Knopf ausschalten lässt. Hierfür eignen sich auch Zeitschaltuhren, die Geräte nach Feierabend automatisch komplett ab- und vor Arbeitsbeginn wieder einschalten.
- Raumlufttechnische Anlagen modernisieren:
  In vielen Unternehmen entsprechen die Einrichtungen zum Belüften und Klimatisieren aufgrund ihres Alters nicht mehr heutigen Energieeffizienz-Standards. Sie lassen sich jedoch relativ einfach optimieren. Die einfachste Maßnahme: Überprüfen Sie, ob Sie den Luftvolumenstrom herabsetzen können. Eine Minderung des Luftvolumenstroms um nur 10 Prozent führt zu Energieeinsparungen von knapp 30 Prozent.
- Wäsche kühler waschen:
  Die meiste Wäsche kann mit niedrigen Temperaturen gewaschen werden und wird trotzdem hygienisch sauber. Es muss nicht immer mit 90 Grad gekocht werden. Wer stattdessen mit 60 Grad wäscht, spart fast 50 Prozent Strom und auch viel Wasser. Für 40 Grad sind bei einer durchschnittlichen Maschine ungefähr 0,5 Kilowattstunden (kWh) pro Waschgang nötig, für 60 Grad schon 2 kWh. Waschmaschinen, die älter als zehn Jahre sind, verbrauchen mehr als doppelt so viel Strom wie neue Geräte.
- Sparsamen Duschkopf einbauen:
  Nach einer Rechnung der Verbraucherzentrale Nordrhein-Westfalen werden für 10 Minuten Duschen am Tag und bei einer Erwärmung auf 38 Grad mit einem normalen Duschkopf jährlich zwischen 2500 und 3500 Kilowattstunden (kWh) Gas verbraucht. Ein effizienterer Duschkopf senkt den Verbrauch auf 800 bis 1600 kWh. Duschen spart rund drei Viertel an Strom und Wasser im Vergleich zu einem Vollbad.
- Thermostate digitalisieren:
  Digitale Thermostate unterstützen beim Einstellen der Temperatur. Wer nicht ständig den Regler selbst runterdrehen will, programmiert den Thermostat auf die passende Temperatur. Das spart bis zu zehn Prozent an Heizkosten.
- **Heizung runterdrehen:**
  Der Spareffekt ist überraschend hoch. Schon ein Grad weniger Temperatur spart sechs Prozent Energie. Manchmal können die Räume sogar mehrere Grad weniger beheizt werden. Nachts und in Abwesenheit während der Arbeit sollte die Heizung noch weiter heruntergedreht werden. Empfohlen werden im Wohnraum 20 bis 22 Grad (Stufe 3 am Thermostat), in der Küche 18 bis 20 (Stufe 2 bis 3), im Bad 23 Grad (Stufe 4), im Schlafzimmer 16 bis 18 Grad (Stufe 2).
- **Alte Kühl- und Gefrierschränke austauschen:**
  Alte Geräte verbrauchen viel mehr Energie als Neue. Wer eine 20 Jahre alte Kühl-/Gefrierkombination durch ein neues Gerät ersetzt, kann bis zu 70 Prozent der Betriebskosten einsparen. Verbrauchten die Geräte früher auch mal 400 kWh im Jahr, sind es heute knapp 100 bis 120 kWh. Je kühler der Standort, desto geringer der Verbrauch.
- Sparen in der Küche (Hochwertigen Wasserkocher anschaffen):
  In der Küche lässt sich viel Strom sparen. Zum Beispiel beim Erhitzen des Wassers für Nudeln und anderes. Am besten macht man das mit dem Wasserkocher. Einen Liter Wasser zum Kochen zu bringen, verbraucht dann ungefähr 0,1 kWh. Mit dem Elektroherd sind es etwa 0,15, in der Mikrowelle 0,2 kWh. Im Wasserkocher geht es auch am schnellsten. Wer auf das Vorheizen des Ofens für Gebäck, Braten und Aufläufe verzichtet, spart bis zu 20 Prozent Energie. Dünsten ist sparsamer, als mit viel Wasser zu kochen. Nach dem Ankochen sollte man die Temperatur rasch herunterstellen. Sparsam ist es, vor dem Ende der Garzeit den Herd auszustellen und die Nachwärme der Herdplatten zu nutzen. Und natürlich immer einen Deckel auf den Topf setzen.

Vertrauen Sie Ihrem leistungsstarken und sicheren Partner am Ort: Die Eninger Gemeindewerke garantieren gerade jetzt vergleichsweise günstige Preise, eine sichere und kundennahe Versorgung bei freundlichem und persönlichem Service. Erkundigen Sie sich auf unserer Homepage oder gleich direkt und persönlich bei unserem Kundenservice unter Tel. 07121/892-1610 oder -1620.

GWE – Ihr Gaslieferant

Einfach – partnerschaftlich - sicher – preisstabil – dauerhaft günstig!

Turnusmäßige Auswechslung der Wasserzähler

Wegen Ablaufs der Eichgültigkeit werden in regelmäßigen Abständen die Wasserzähler ausgewechselt.

Die Gemeindewerke Eningen unter Achalm haben die Firma Aquameter System-Messtechnik mit der Auswechslung der Wasserzähler beauftragt.

Mit den Auswechslungsarbeiten der Zähler wird ab dem **05.09.2022** begonnen.

Bitte sorgen Sie für den ungehinderten Zugang zu den Zählern. Die Mitarbeiter der Firma Aquameter System-Messtechnik sind im Besitz eines Dienstausweises.

Sie dürfen als Kunde gerne von Ihrem Recht Gebrauch machen und sich diesen Dienstausweis vorzeigen lassen.

Bei Rückfragen stehen Ihnen die Gemeindewerke Eningen unter Achalm gerne zur Verfügung.

Strom- und Erdgaszähler werden abgelesen

Im Zeitraum **vom 16. September 2022 bis zum 07. Oktober 2022** werden in **Eningen unter Achalm** die Strom- und Erdgaszähler durch die FairNetz abgelesen.
Für die Jahresablesung werden Aushilfskräfte eingesetzt, die auf Verlangen gerne ihren Dienstausweis vorzeigen.
Die FairNetz GmbH weist ausdrücklich darauf hin, dass in ihrem Namen keinerlei Vertragsabschlüsse an der Haustüre getätigt werden.
Die Kunden, welche aufgrund der aktuellen Situation (Corona-Pandemie) keine Ablesung durch die FairNetz GmbH wünschen, werden gebeten die Ablesung ihrer Strom- und Erdgaszähler selbst vorzunehmen und die Zählerstände der FairNetz GmbH online, schriftlich oder telefonisch unter der kostenlosen Telefonnummer 0800-0752472 (Mo.-Fr. 07:30-18:00 Uhr) bzw. Telefax-Nr. (07121) 582-3439 mitzuteilen.

Zählerstände können online erfasst werden unter:

www.fairnetzgmbh.de/ablesung.html

oder per Mail: ablesung@fairnetzgmbh.de
Hinweis:
Die FairNetz GmbH ist nach Vorgaben des Energiewirtschaftsgesetzes als grundzuständiger Messstellenbetreiber verpflichtet, mindestens einmal jährlich alle Strom- und Erdgaszähler abzulesen bzw. ablesen zu lassen. Die Ablesung erfolgt unabhängig vom jeweiligen Energielieferanten.

Die Ablesung der Gas- und Wasserzähler durch die **Gemeindewerke Eningen unter Achalm (GWE)** wird ab **Mitte November 2022** durchgeführt. Sie erhalten dazu rechtzeitig eine neue Mitteilung unter Angabe des exakten Zeitraums.

Für Rückfragen stehen Ihnen die GWE jederzeit gerne zur Verfügung.

VERANSTALTUNGSKALENDER

Veranstaltungskalender für Vereine und Institutionen

Falls Veranstaltungen für das Jahr 2022 geplant sind, können Sie diese, wie gewohnt, per Mail unter ramona.mathes@eningen.de melden. Die Veranstaltungen erscheinen zwei Wochen im Voraus in den Eninger Nachrichten, sowie monatlich im Pfullinger Journal und ab Meldung auch auf der Eninger Homepage.
Bei Fragen melden Sie sich gerne unter: 07121-8921250

16.09.2022 16.00 Uhr	LandFrauen Eningen Treffpunkt: Vorplatz Rathaus 1	Rundgang auf dem Kunst- und Sinnespfad mit MarEl Schäfer
16.09.2022	Schwäbischer Albverein Eningen Spital	Diavortrag „Der Rhein“
16.09.2022 15.00 Uhr	TSV Eningen Günther-Zeller-Halle	Abendsportfest
17.09.2022	Schwäbischer Albverein Eningen	Landschaftspflege beim Naturdenkmal Petersteich
17.09.2022 18.00-24.00 Uhr	Schwäbischer Albverein Eningen Stimmen der Nacht, Hirschbrunft im Schönbuch	Nachtwanderung:
17.09.2022	TSV Eningen, Fußball AH Spitalplatz	Weinfest
17.09.2022	Gemeinde Parkplatz Eninger Weide-Wanderheim	World Cleanup-Day
18.09.2022 11.00-17.00 Uhr	Freiwillige Feuerwehr Eningen Feuerwehrhaus Eningen	Tag des offenen Hauses
18.09.2022 14.00 – 17.00 Uhr	Paul-Jauch-Freundeskreis Eitlinger Str. 5	Ausstellung Friedrich Palmer geöffnet – mit Druckvorführung
19.-23.09. 2022	Musikschule Musikschule, Eitlingerstr. 7 Anmeldung erforderlich unter: 07121-8921260	Offene Musikschulwoche
21.9.2022 19.30 Uhr	SKV Eningen SKV-Sporthalle, Geißberstr. 36	Mitgliederhauptversammlung
21.9.2022 19.30 Uhr	ev. Kirchengemeinde - Das Umweltteam legt los und lädt ein zum Mitmachen - Andreasgemeindehaus Eningen	Auftaktveranstaltung Grüner Gockel
23.09.2022 16.00 Uhr	Naturfreunde Eningen	Seniorentreff Ü50: Jahresprogramm 2023
24.09.2022 10.00 Uhr	Musikschule Bauhof der Gemeinde, Einsteinstraße	Tag der offenen Tür der Musikschule
24.09.2022 15.30 Uhr	Naturfreunde Eningen Naturfreundehaus	Frauengruppe Jahresprogramm 2023
24.09.2022 10.00-13.00 Uhr	Engagiert Eningen Im Grund 4	Repair Café
25.09.2022 14.00-18.00 Uhr	Gemeinde	Tag der offenen Ateliers mit Kunstaktionen und White **Picknick im Krügerpark**
25.09.2022 14.00 – 17.00 Uhr	Paul-Jauch-Freundeskreis Eitlinger Str. 5	Ausstellung Friedrich Palmer geöffnet
27.09.2022 14.30 Uhr	Landfrauen Eningen Café Kreisel	„Schwätznachmittag“
27.09.2022 07.00 Uhr	VdK Ortsverband Eningen /Lichtenstein Abfahrt Bahnhofstraße (Netto) Anmeldung unter: 07121-87593	Ausflug ins Tannheimer Tal Eninger Friedhof
28.09.2022	Schwäbischer Albverein Eningen	Mittwochswanderer rund um die Achalm
28.09.2022	Schwäbischer Albverein Eningen	Mittwochswanderer zum Roßberg
28.09.2022 18.00-22.00 Uhr	Engagiert in Eningen Im Grund 4	Näh-Café
30.09.2022 19.00 Uhr	Hospiz Veronika Atrium des Dominohauses in Reutlingen	Jubiläumsfeier mit anschließendem Austausch bei Snacks und Getränken
01.10.2022 10.00-16.00 Uhr	Hospiz Veronika Hospiz Veronika, Schillerstraße 60	Tag der offenen Tür
02.10.2022 15.30 Uhr	Gemeinde Anmeldung unter 07121-8921250	Rundgang Eduard Raach-Döttinger mit Blick in Privatgärten
02.10.2022 14-17.00 Uhr	Förderverein Eninger Kunstwege Heimat- und Geschichtsverein Paul-Jauch-Freundeskreis	Eninger Museen geöffnet: HAP-Grieshaber-Ausstellung (Grieshaber-Halle) Heimatmuseum (Eitlinger Str. 3) Paul-Jauch-Haus (Eitlinger Str. 5)
04.10.2022 18.30 Uhr	Schwäbischer Albverein Eningen	Frauengruppe: Besprechung Bastelabend
05.10.2022 19.30 Uhr	Schwäbischer Albverein Eningen Spital	Wanderplanbesprechung
08.10.2022 11-15.00 Uhr	Gesundheitsforum Eningen Park „Am Türmle“, In der Raite	Informations-Forum rund ums Türmle
08.10.2022 20.30 Uhr	Förderverein Eninger Kunstwege Treffpunkt Rathausvorplatz	Abendspaziergang mit Taschenlampen auf dem Kunst- und Sinnespfad
09.10.2022	Schwäbischer Albverein Eningen	Gedenkfeier der Hohen Warte
09.10.2022 17.00 Uhr	Gemeinde, Förderverein Eninger Kunstwege Krügerpark	Einweihung Jenny Winter Stojanovic

AKTUELLES AUS DER GEMEINDE

Flächenlos-Versteigerung

Bei der Versteigerung im Frühjahr war es nicht möglich, Flächenlose zu versteigern. Wie angekündigt wird deshalb bereits am **20. September 2022 um 18 Uhr in der HAP-Grieshaber-Halle** eine Flächenlos-Versteigerung stattfinden. Zum Verkauf kommen Lose aus dem Frühjahr und Sommer 2022. Die Karten der Flächenlose sind unter www.eningen.de abrufbar und können im Bürgerbüro im Rathaus angefordert werden.

Die Lose befinden sich an folgenden Waldorten:

1+2:	Gerstenbergweg / Steigsteige
3-5:	Eisenloch
6-8:	Waldkindergarten Eninger Weide
9:	Harret
10-12:	beim Schützenhaus
13:	Pflugeisen
30-37:	Gerstenbergweg

Hinweise:

- Der Verkauf erfolgt ausschließlich gegen Barzahlung.
- Mit der Abgabe eines Gebots wird das Merkblatt „Merkblatt für Flächenlos-Selbstwerber und Brennholzkäufer“ der Gemeinde Eningen unter Achalm anerkannt. Es wird beim Holzverkauf ausgehändigt und ist Bestandteil des Kaufvertrags.
- Voraussetzung für den Erwerb von Brennholz ist ein Sachkundenachweis (Motorsägen-Lehrgang). Die entsprechende Bescheinigung ist beim Holzverkauf vorzulegen.
- Eine Besichtigung der Flächenlose vor Angebotsabgabe wird dringend empfohlen. Die Gemeinde übernimmt keine Gewähr für die Ergiebigkeit oder Erschließung der Lose.
- Für Fragen steht Ihnen der Förster ab dem 12. September unter 0151/14043933 oder f.rupp@kreis-reutlingen.de zur Verfügung.

Nussverkauf

Der Ertrag der Nussbäume im Gewann Steig 6605, Baum Nr. 1 bis 51 wird dieses Jahr wie folgt veräußert:

- Am Montag, den 19.09.2022 ab 8.00 Uhr können unter der Rufnummer 892-1330 die Bäume für den Nussertrag gekauft werden.
-
- Pro Person wird nur der Ertrag von maximal 2 Bäumen abgegeben.
-
- Das zugeschlagene Los kann ab Donnerstag, den 22. 09 2022 gegen Barzahlung (bitte mit passenden Geldbetrag) im Rathaus II unter Einhaltung der Hygienevorschriften (Mund-Nasen-Schutz) abgeholt werden. Wir bitten um telefonische Anmeldung unter 07121/892-1330.

KULTURELLES

Kleiner Herbstspaziergang zu den Skulpturen von Eduard Raach-Döttinger

Sonntag, 02. Oktober 2022, 15.30Uhr, Anmeldung erforderlich
Auch in diesem Jahr möchten wir Interessierte zu einem Rundgang zu den Skulpturen von Eduard Raach-Döttinger einladen. Andrea Bachmann entführt Sie in die Welt des Eninger Steinbildhauers und Auftragskünstlers und lässt Sie auch einen Blick in drei Eninger Privatgärten werfen. Diesmal mit einem bisher ungesehenen Groß-Objekt des Bildhauers, welches geradezu einlädt bei etwas Musik und einem kleinen Umtrunk durchzustarten.

Anmeldung unter: 07121-8921250 (begrenzte Teilnehmerzahl)

Eduard Raach-Döttinger: Mädchen nach dem Bade

Tag der offenen Ateliers

Die Kunstgemeinde Eningen geht in die Vollen...
25. September 2022, 14.00-18.00 Uhr
Passend zum 25. September präsentieren sich 25 Künstler- und Kunsthandwerker aus Eningen in ihren Ateliers oder im öffentlichen Raum und stellen den Besuchern ihre neuesten Werke vor. Von Malerei über Bildhauerei, bis hin zu Aktionskunst oder Kunsthandwerk, ist alles dabei. So herrlich bunt sich das Angebot zeigt, so stark vereint sich der Eifer der Kunstschaffenden für die gemeinsame Leidenschaft, denn die Besucher sollen sich in Kunst tummeln, Kunst kennenlernen und vor allem den Zugang zur Kunst entdecken. Hierbei sind auch Kinder herzlich Willkommen. Extra für den Tag der offenen Ateliers wurde von Maria Weber und der Künstlerin Barbara Kärn-Wilk ein Kamishibai-Kindertheater gestaltet, welches im Atelier aber auch im Krügerpark zum Einsatz kommt.
Es gibt drei Kunstzonen, die farblich unterteilt sind. Allesamt sind mit Parkmöglichkeiten ausgestattet, sodass an allen drei Zonen, Wenge, Ortsmitte und Scherbental, in die Ateliersrouten eingestiegen werden kann.
Für den Hunger und die Rast zwischendurch ist im Krügerpark gesorgt, der sich ziemlich genau in der Mitte der Zonen befindet und fußläufig von überall erreichbar ist. Hier können sich die Besucher mit selbst gemachtem Vesper zum White Picknick treffen oder sich am Essensstand eindecken. Es gilt keine Kleideretikette, alles ist erlaubt. Nur die Rastplätze sind in weiß gehüllt.
Ein buntes Rahmenprogramm sorgt für ein wenig Unterhaltung nebenbei, wobei auch hier die Kunst im Zentrum des Geschehens steht. Es präsentieren sich sowohl in der Bücherei und im Krügerpark Eninger Künstler und es haben sich auch ein paar künstlerische Highlights darunter versteckt. Susanne Immer und Michael Broszius, etablierte Künstler aus der Region, die mit Eningen stark verwurzelt sind, stellen einzelne ihrer aktuellen Arbeiten aus.
Und auch Gudrun Krüger soll ein wenig im Zentrum des Geschehens präsent gehalten werden. Da die Eninger Bildhauerin dieses Jahr 100 geworden wäre, fanden und finden diesjährig mehrere Veranstaltungen statt. Am Tag der offenen Ateliers steht sie symbolisch für die verstorbenen Eninger Künstler und als Inspirationsquelle für zeitgenössische Künstler. Neben der Öffnung der Rathausausstellung gibt es daher im Krügerpark eine Art „krügerische Aktionskunst“ zu erleben. Ralf Witthaus, international bekannter Rasenkünstler, wird eine Hommage an die Eninger Bildhauerin im Krügerpark vor den Augen des Publikums fertigstellen.
Bequeme Schuhe und ein wenig Lauffreudigkeit bringen die Besucher an diesem Tag einem besonderen Eninger Ateliererlebnis näher. Die Künstler freuen sich auf viele interessierte Besucher aus Nah und Fern und begrüßen diese zwischen 14 und 18 Uhr in ihren Ateliers nicht nur mit Kunst, sondern ebenso mit Aktion. Lassen Sie sich überraschen!
Von ca 18.00-19.00 kommen alle Beteiligten im Krügerpark zu Musik und Unterhaltung zusammen. Herzliche Einladung zum Abschluss-Plausch mit den Künstlern im Park.

Nähere Infos zu den Routen unter www.eningen.de oder unter 07121-8921250
Broschüren mit Routenplänen liegen in den Eninger Geschäften als auch im Bürgerbüro aus!

Nähere Informationen unter:
www.eningen.de oder 07121-8921250

ENINGEN unter Achalm

Führungen im Gudrun-Krüger-Atelier

Im Rahmen des Krügerjahres finden am **Sonntag, den 25. September** erneut Führungen im Atelier von Gudrun Krüger mit den Söhnen der Künstlerin statt. Für 14 Uhr sind noch wenige Plätze frei geworden, für die sich Interessierte gerne unter Tel. 8921255 anmelden können.
Wir bitten um Verständnis, dass nur telefonische Anmeldungen berücksichtigt werden können.

Weihnachtsmarkt 2022

Auf in die nächste Runde
Corona begleitet uns immer noch, aber dennoch scheint die Situation etwas entspannter zu sein und es sind seit Mitte des ersten Halbjahres wieder viele Dinge möglich. Viele Feste und Feiern konnten in den vergangenen Monaten wieder stattfinden. Besonders am Dorffest konnte man deutlich sehen, wie wichtig das soziale Leben für unser Wohlbefinden ist und wie wichtig es ist anderen Menschen begegnen zu können.

Auch in der Winterzeit soll es wieder möglich sein, gewohnte Zusammenkünfte und Feste zu begehen. Daher möchten wir trotz warmen Temperaturen der vergangenen Wochen jetzt schon auf den kommenden Weihnachtsmarkt aufmerksam machen und alle Teilnehmer bitten sich rechtzeitig anzumelden.
Der Weihnachtsmarkt soll am
Samstag, den 26. November 2022 von 12.00-20.00 Uhr stattfinden
Anmelden können sich Vereine, Gruppen, Personen und Gewerbetreibende **bis spätestens zum 01. Oktober 2022** Auch Programmbeiträge für die Bühne sind wieder gefragt!

Das Anmeldeformular, sowie die Datenschutzerklärung können unter *Aktuelles* auf unserer Homepage www.eningen.de heruntergeladen oder im Rathaus 1, Zimmer 11 abgeholt werden. Bitte melden Sie sich hierfür telefonisch im Vorfeld an.

Kontakt: Gemeindeverwaltung Eningen, Tel. 892-1250
Die Vorbesprechung soll am **10. Oktober 2022 um 18.30 Uhr** stattfinden. Genauere Infos folgen.

Eninger Rathaus Konzerte

Rathaus-konzerte
Eningen unter Achalm
2022/2023

Sonntag, 23.10.2022, 19.30 Uhr
Saal, Eninger Rathaus II
Dinis Schemann
„Mit Schubert um die Welt“
Schubert und Südamerikanische Klänge
Klavier

Foto: Sascha Rheker

Sonntag, 20.11.2022, 19.30 Uhr
Saal, Eninger Rathaus II
Trio Lézart
„Le tango des fratellini“
Eine Reise ins Paris der 1930 Jahre
Saxophon und Sarrusphonen

Sonntag, 08.01.2023, 19.00 Uhr
HAP-Grieshaber-Halle
Großes Neujahrskonzert
Mit dem Stuttgarter Operettenensemble ab in die Welt beschwingter Operetten-highlights!

Sonntag, 12.02.2023, 19.30 Uhr
Saal, Eninger Rathaus II
trio toninton
Kammermusik vom Feinsten!
Violine, Violoncello und Klavier

Sonntag, 19.03.2023, 19.30 Uhr
Saal, Eninger Rathaus II
Duo Shelly Ezra
„Ein Amerikaner in Paris!“
Klarinette und Klavier

VORVERKAUF
ab 26. September 2022
Schreibwarengeschäft Greve Rathausplatz 6

ENINGEN unter Achalm

Musikschule Eningen unter Achalm

Musikschule ENINGEN unter Achalm

Elternabend MFE

Der Elternabend für alle Neulinge im Fach Musikalische Früherziehung findet statt am Freitag, 30.09.2022 um 19.30, Raum 1, Musikschule.

Um Anmeldung wird gebeten unter: musikgartenRT@gmail.com

Freibad

Waldfreibad ENINGEN unter Achalm

Ende der Badesaison 2022

Im Hinblick auf den nahenden Herbst und die zunehmend kühler angesagten Tage beenden wir die Badesaison 2022 mit dem letzten Badetag am Sonntag, den 18. September 2022.

Das traditionelle Ausbaden findet am Samstag, 17. September und Sonntag, 18. September 2022, statt. An diesen beiden Tagen ist der Eintritt für Besucher kostenlos.

Die Gemeindeverwaltung und das ganze Freibad-Team möchten sich bei allen Besuchern bedanken, die uns während der Saison 2022 die Treue gehalten haben.

Wir freuen uns auf ein Wiedersehen im nächsten Jahr 2023.

Ihr Freibad-Team

Vielen Dank an das Kassenpersonal im Eninger Waldfreibad

Dieses Jahr fing die Badesaison turbulent an. Wir mussten kurz vor der Freibaderöffnung kurzfristig neues Kassenpersonal suchen. Frau Gisela Ebensperger möchte sich im Namen aller Badegäste bei dem Kassenpersonal im Freibad herzlichst bedanken, dass sie so spontan die Kasse besetzt haben. Viele Besucher wurden freundlich beraten, da nicht jeder den Ticket-Automaten bedienen konnte. Ebenso freuten sich die Saisonkartenbesitzer über nette Gespräche und freundliche Gesichter in der Kasse.

Freiwillige Feuerwehr Eningen

Freiwillige Feuerwehr ENINGEN unter Achalm

Neuer Einsatzleitwagen

Seit Samstagvormittag ist bei der Eninger Feuerwehr ein neuer Einsatzleitwagen im Dienst. Das alte Fahrzeug darf nach 18 Jahren im Einsatzdienst, knapp 10.000 gefahrenen Kilometern und unzähligen Einsätzen in den wohlverdienten Feuerwehr-Ruhestand entlassen werden. Das neue Fahrzeug, welches auf einem MAN-TGE Fahrgestell von der Firma Rauber aufgebaut wurde, verfügt über zwei vollwertige Arbeitsplätze und ermöglicht es uns, Einsatzstellen noch effektiver zu koordinieren. Am Sonntag, den 18.09.2022 kann der neue Einsatzleitwagen im Rahmen unseres Tag des offenen Hauses von 11 - 17 Uhr gerne persönlich in Augenschein genommen werden.

SCHULNACHRICHTEN

Achalmschule

Schulstart an der Achalmschule

Am Montag, 12.9.2022 startete der Unterricht nach den Sommerferien. Im Atrium begrüßten Frau Lück und Frau Ruppert die Kinder und Eltern zu einem ökumenischen Gottesdienst. Gemeinsam wurde gesungen und gebetet. Das Teilen und die Speisungsgeschichte wurden liebevoll von den beiden mit Egli-Figuren dargestellt.
Im Anschluss gingen alle Kinder in ihre Klassenzimmer zu ihren Klassenlehrer Innen.
Wir wünschen allen Schülerinnen und Schülern ein gesundes und erfolgreiches Schuljahr.
Schulleitung und Kollegium

KINDER, JUGEND UND FAMILIE

Jugendbüro

Liederabend mit Heiner Kondschak und Eva Kilian im Kult´19

Heiner Kondschak tritt am Samstag, 24. September um 20 Uhr wieder mal im Kult´19 Eningen auf. Er spielt im Duo mit Eva Kilian sein Programm "Dein ist mein ganzes Herz". Und da Kondschak bekanntlich auch ein Theatermensch ist, tritt im Vorprogramm die Theatergruppe des Kult´19 auf.

Im Vorprogramm spielt die Theatergruppe des Kult´19
Die Theatergruppe besteht seit knapp einem Jahr aus Kindern mit und ohne Fluchthintergrund. Erich Kästners Stück wurde mit der Gruppe eingeübt und auch bereits zwei Mal aufgeführt. Es wird ein kleiner Auszug des Stückes gespielt. Das Projekt entstand in Kooperation mit dem Theater Reutlingen Die Tonne.

"Dein ist mein ganzes Herz"
Das sind Liebeslieder und ein bischen Tanzmusik - ein fast komplett neues Liederprogramm von Heiner Kondschak und seiner wunderbaren Kollegin Eva Kilian. Wir freuen uns auf einen sehr unterhaltsamen Abend im Kult´19.
Das Kult´19 Team

Heiner Kondschak & Eva Kilian

ÄLTERE MENSCHEN UND SOZIALES

Sprechzeiten des Pflegestützpunktes

Ein Unfall, ein Schlaganfall oder eine andere schwere Erkrankung kann das Leben von heute auf morgen verändern. Das kann Menschen aller Altersstufen betreffen. Wenn Pflegebedürfigkeit eintritt, sich anbahnt oder sich verschlimmert, ist Vieles zu klären und Entscheidungen müssen getroffen werden. Vielleicht besteht auch noch kein Pflege- oder Betreuungsbedarf, aber viele Dinge werden altersbedingt beschwerlich und es stellen sich Fragen nach geeigneten Entlastungsmöglichkeiten und wie ein selbstbestimmtes Leben im Alter sichergestellt werden kann.

Auf Grund der Vorgaben der Corona-Verordnungen sind Termine während der Sprechstunde (jeden Dienstag von 10.00 - 12.00 Uhr) auf dem Rathaus nur nach Vereinbarung möglich. Termine vereinbaren Sie bitte unter der Rufnummer 07121- 480 4030 oder per Mail pflegestuetzpunkt@kreis-reutlingen.de.

Engagiert in Eningen

ENGAGIERT in Eningen

Näh – Cafè ab 28. September 2022 in Eningen

Nähen Sie gern – oder wollen Sie es lernen?
Haben Sie Kleidung, die nicht mehr richtig passt oder wollen Sie ein neues Kleidungsstück nähen?
Verschönern Sie gerne Ihr Heim mit selbstgenähten Decken, Kissen oder Gardinen?
Wissen Sie selbsthergestellte Taschen oder Utensilien Beutel zu schätzen?
Oder haben Sie ganz andere Näh-Ideen?
Dann ist das geplante Näh-Cafè genau richtig für Sie!
Sigrid Kocher-Henzler, eine sehr erfahrene Designerin, die jetzt im Ruhestand ist, bietet ab September immer mittwochs von 18.00 Uhr bis 22.00 Uhr ehrenamtlich Beratung und Begleitung im Näh-Café an.
Egal ob Sie zu den Anfängern oder zu den Fortgeschrittenen zählen, egal ob Sie jung oder alt sind –
Kommen Sie vorbei. Profitieren Sie auch vom Austausch mit Gleichgesinnten.
Bringen Sie bitte zum ersten Abend das oder die Kleidungsstücke mit, die Sie ändern möchten.
Soll es etwas Neues werden, dann bitte Fotos, Zeitungsausschnitte, Modedzeitschriften oder Skizzen mitbringen. Machen Sie sich im Vorfeld schon Gedanken, welchen Stoff Sie verwenden wollen. Vielleicht liegt ja noch einer in der Schublade, der schon lange darauf wartet, verwendet zu werden.
Außerdem sollten Sie Schreibblock, Bleibstift und Radierer dabeihaben.
Ab dem zweiten Abend wird dann eine Nähmaschine und Nähutensilien benötigt.
Wenn Sie gerne Nähen wollen, selber aber keine Maschine haben, können Sie sich gerne bei uns melden. Wir können helfen, eine Nähmaschine zu organisieren.
Für Rückfragen oder Anregungen erreichen Sie uns nach den Sommerferien immer dienstags und donnerstags zwischen 14.00 und 16.00 Uhr unter der Telefon Nr. 07121 892-8500 oder unter 015115613142.
Oder schreiben Sie uns eine E-Mail unter engagiert@eningen.net.

Repair Café
Wegwerfen? Denkste!

Ab 24. September 2022 neue Öffnungszeiten!

Jetzt immer samstags von 10:00 – 13:00 Uhr

Am Samstag 24.9. 2022 stehen wieder ehrenamtliche Helfer bereit, um nicht mehr funktionierende Elektrogeräte zusammen mit den Besitzern zu reparieren. Kaffeeautomaten, Toaster, Küchenmaschinen, Bügeleisen, Staubsauger, Dia-Projektor, Plattenspieler sind nur einige Beispiele für Geräte, die bisher repariert werden konnten.
Auch mit defekten Handys oder Laptops kann vorbeigeschaut werden.
Nicht jedes Gerät kann wieder in Stande gesetzt werden. Manchmal wird auch festgestellt, dass eine Reparatur nicht mehr möglich ist. Ein Versuch ist es auf jeden Fall wert.
Tragen auch Sie zu einem nachhaltigen Umgang mit unseren Ressourcen bei. Prüfen Sie zuerst, ob ein Gegenstand repariert werden kann, bevor sie ihn entsorgen.
Das Repair-Café unterstützt Sie dabei.
Bitte tragen Sie beim Besuch des Repair Cafés weiterhin freiwillig eine Maske.
Sie finden uns Im Grund 4 in Eningen

Die aktuellen Termine finden Sie auf der Homepage der Gemeinde Eningen unter Veranstaltungen oder über den Link https://www.repaircafe.org/de/cafe/repair-cafe-eningen/

Ab 13.09.2022 sind wir wieder dienstag- und donnerstagnachmittags zwischen 14.00 Uhr und 16.00 Uhr unter der Tel.Nr.: 07121/892-8500 oder 0151 15613142 erreichbar.
Außerhalb dieser Zeit können Sie uns eine Nachricht auf unserem Anrufbeantworter hinterlassen oder uns eine E-Mail an engagiert@eningen.net schreiben. Wir setzen uns dann mit Ihnen in Verbindung.

Hilfe bei Gartenarbeit

Wer hilft einer alleinstehenden Dame, die aus gesundheitlichen Gründen ihren Garten nicht mehr selber pflegen kann?

Einen Efeu zurückschneiden, die Forsythien etwas stutzen, eine kleine Hecke schneiden und ähnlichen Gartenarbeiten sollten erledigt werden.

Haben Sie Zeit und Lust etwas Gartenarbeit zu verrichten und gleichzeitig jemanden zu unterstützen, der es nicht mehr alleine schafft, den Garten in Ordnung zu halten?

Dann rufen Sie bei Engagiert in Eningen dienstag- und donnerstagnachmittags zwischen 14.00 Uhr und 16.00 Uhr unter der Tel.Nr.: 07121/892-8500 oder 0151 15613142 an.

Außerhalb dieser Zeit können Sie uns eine Nachricht auf unserem Anrufbeantworter hinterlassen oder uns eine E-Mail an engagiert@eningen.net schreiben. Wir setzen uns dann mit Ihnen in Verbindung.

Seniorenzentrum St. Elisabeth

Seniorenzentrum St. Elisabeth
Die Keppler-Stiftung in Eningen

10 Jahre Tagespflege im Seniorenzentrum St. Elisabeth

Schon seit zehn Jahren ermöglicht die Tagespflege älteren Menschen, einen oder mehrere Tage pro Woche in Gesellschaft zu verbringen und rundum versorgt zu sein. Die Tagespflege ist neben der häuslichen Pflege ein wichtiger Baustein, um möglichst lange ein Leben im eigenen Zuhause zu führen.

Anlässlich unseres Jubiläums haben wir unsere Gäste und ihre Angehörigen befragt, weshalb ihnen die Tagespflege wichtig ist:

Gästestimmen:
- Ich fühle mich gut versorgt.
- Ich schätze die Gesellschaft, insbesondere die der netten Damen.
- Ich komme gerne, weil ich hier Gymnastik machen kann.
- Ich muss nicht alleine essen und habe viel Spaß.
- Ich freue mich schon sonntags auf Dienstag.
- Ich bekomme Frühstück, Mittagessen und Kaffee und Kuchen.

Angehörige sagen:
- Meine Schwiegermutter hat Abwechslung und trifft Gleichaltrige. Wir können in Ruhe unserer Arbeit nachgehen. Ein zuverlässiges Betreuungsangebot.
- Die Gäste werden sehr kompetent und freundlich betreut und versorgt.
- Mit viel Fantasie werden sie zu Eigenaktivitäten angeleitet.
- Auf die Bedürfnisse der Einzelnen wird aufmerksam eingegangen.

Feiern Sie mit uns unser Jubiläum:

Kultureller Abend am Freitag, 23. September 2022, 20:00 Uhr im Seniorenzentrum St. Elisabeth
Lethe – Fluss des Vergessens
Texte von der Antike bis in die Neuzeit und Musik mit
Kerstin Müller, Sprache
Elke Knötzele, Musik

Anmeldung erwünscht, jedoch nicht zwingend erforderlich.
Wichtig: Bitte einen tagesaktuellen Test mitbringen oder Testangebot im Seniorenzentrum nutzen. Dann bitte 20-30 Minuten früher kommen.
FFP 2-Maske nicht vergessen oder sich vor Ort eine geben lassen.

Elke Knötzele & Kerstin Müller „Lethe - Fluss des Vergessens“

In Kooperation mit dem Netzwerk Demenz Eningen

Tag der offenen Tür
Samstag, 24. September 2022
14:00 bis 17:00 Uhr
Treffen Sie Bekannte oder lernen uns beim Tag der offenen Tür ganz unverbindlich kennen. Die Gäste und Mitarbeitenden haben vieles für Sie vorbereitet und stehen als Gesprächspartner gerne zur Verfügung.
Für beschwingte Atmosphäre sorgt das Duo Weggefährten mit Ingrid Schöll und Helge Haußmann.

Duo Weggefährten

Wichtig: Bitte einen tagesaktuellen Test mitbringen oder sich vor Ort testen lassen, ebenfalls wird eine FFP2-Maske benötigt.

Ihr Team der Tagespflege des Seniorenzentrums St. Elisabeth

JAHRGÄNGE

Jahrgang 1951/52 Eningen,

70iger Nachfeier Stammtisch am 13.10.2022 bei Zwiebelkuchen und neuem Wein.
Aus organisatorischen Gründen ist Anmeldung bis zum 30.09.2022 unter schulkameraden51@online.de oder Tel. 07121/579263 erforderlich.

KIRCHLICHE NACHRICHTEN

Ökumene

Ökumenisches Friedensgebet am Türmle
Jeden Freitag wollen wir um 18.30 Uhr am Türmle in der „Raite“ zusammenkommen, um innezuhalten und unseren Sorgen und Bitten im Gebet, mit Texten und Liedern Ausdruck geben. Im Rahmen dieser etwa viertelstündigen Andacht sollen auch Lichter den Wunsch nach Frieden sichtbar machen. Bitte bringen Sie dazu ein Teelicht mit, das Sie an der ökumenischen Friedenskerze anzünden können.

Ev. Kirchengemeinde Eningen unter Achalm

Wochenspruch:
Lobe den Herrn, meine Seele, und vergiss nicht, was er dir Gutes getan hat.
Psalm 103,2

„Loben zieht nach oben, Danken schützt vor Wanken.“ So habe ich es von den Alten gehört. Wir sind ja sehr unterschiedlich gestrickt. Es gibt Pessimisten, die immer schon ein neues Unglück hinter der nächsten Wegbiegung wittern. Und es gibt Glückspilze, die sich jeden Tag aufs Neue ins Abenteuer des Lebens stürzen. Natürlich fällt es den Pessimisten schwerer, aber auch ihnen ist es möglich, sich an Gelungenes und Erfreuliches zu erinnern. Der Psalm fährt fort: „... der dein Leben vom Verderben erlöst, der dich krönet mit Gnade und Barmherzigkeit“. Was für ein schönes Bild. Wir alle als gekrönte Häupter. Nicht nur die Queen oder der König in England. Und wenn´s ganz dicke kommt, kann man auch das Kreuz wie eine Krone tragen.

Die Andreaskirche ist täglich von 10 – 18 Uhr geöffnet, außer am Samstag, 24. September

Samstag, 17.9.
8.30 Uhr Frauenfrühstück, Andreasgemeindehaus

Sonntag, 18.9. – 14. Sonntag nach Trinitatis
10 Uhr Gottesdienst mit Konfirmanden-Vorstellung, Andreaskirche (Uzelmaier und Team)
10 Uhr Kinderkirche, Andreasgemeindehaus (Beginn in der Kirche)
10 Uhr Gottesdienst für Minis, UG Andreaskirche (Beginn in der Kirche)
14 Uhr Taufgottesdienst, Andreaskirche (Eißler)
Montag, 19.9.
16.30 Uhr Jungschar „Bunte Zirkuswelt“ für Kinder von 6-12 Jahren am Rathausplatz

16.30 Uhr Seniorensingkreis, UG Andreaskirche
18 Uhr Sprechstunde, Pfarrhaus Hölderlinstraße 18 (Lück)
18.30 Uhr Jungbläser, UG Andreaskirche
19.30 Uhr Posaunenchor, Andreasgemeindehaus

Dienstag, 20.9.
16 Uhr Gottesdienst im Seniorenzentrum St. Elisabeth (Eißler)

Mittwoch, 21.9.
14.30 und 16 Uhr Konfirmandenunterricht, Andreasgemeindehaus
18 Uhr Jugendkreis, Andreaskirche UG
19.30 Uhr Auftaktveranstaltung „Grüner Gockel“, Andreasgemeindehaus

Donnerstag, 22.9.
19 Uhr Neuer Chor, Andreasgemeindehaus

Freitag, 23.9.
8-10 Uhr Sprechstunde, Pfarramt Ost, Hauptstraße 62
18 Uhr Neulandband und -Chor, Andreaskirche

Samstag, 24.9. Keine offene Kirche
14 Uhr Kinderkleiderbörse, Parkplatz Andreasgemeindehaus

Sonntag, 25.9. – 15. Sonntag nach Trinitatis
11 Uhr Neuland-Gottesdienst mit Eileen Märkle und dem Neuland-Team, Andreaskirche
11 Uhr Kindergottesdienst für Kinder ab dem Kindergartenalter (Beginn in der Kirche)
12.15 Uhr Abfahrt zum Gemeindeausflug nach Marbach, Bushaltestelle Eitlinger Straße.

Gottesdienst zu Hause feiern – Livestream-Angebot
Unsere Gottesdienste werden dank unseres engagierten Technik-Teams per Livestream auf unserem YouTube-Kanal übertragen. Der Link kann auf der Homepage www.eningen-evangelisch.de angeklickt werden oder der QR-Code abgescannt werden.

Auf Wunsch werden Predigten im Nachgang zum Gottesdienst auch zugeschickt.

Einladung zum Frauenfrühstück
Achtung! Diesmal wieder Samstag!
Nach der Sommerpause ist es endlich wieder so weit. Ich darf sie ganz herzlich zum Frauenfrühstück am Samstag, den 17. September einladen. Der Tisch ist schon gedeckt und der Kaffee ist fertig. Bei uns können Sie die Woche gemütlich ausklingen lassen und relaxt ins Wochenende starten. Bringen Sie ihre Freundin, Schwester, Tante, Mutter oder ihre Kinder mit! Für Kinder gibt es eine Kuschel-, Mal- und Spielecke.

Auch im 2. Halbjahr 2022 möchte ich einmal im Monat ein Frauenfrühstück anbieten. Dieses Angebot ist für Frauen von 20 bis 40plus und alle Frauen die gerne mit uns frühstücken wollen. Es soll niemand ausgeschlossen sein. Dies gilt insbesondere auch für alle Religionen. Die Vielfalt macht's.

Das nächste Frühstück findet am Samstag, den 17. September von 8.30 Uhr bis ca. 11 Uhr statt.

Damit wir genauer planen können, bitten wir um Anmeldung über unser Gemeindebüro, Telefon 81183 oder E-Mail: gemeindebuero.eningen@elkw.de
Wenn Sie sich spontan entschließen, kommen Sie einfach vorbei. Ich freue mich auf sie.
Monika Braun und ihr Gute-Laune-Frühstücks-Team

Mini-Gottesdienst am 18. September [2 Fotos]
Den letzten Gottesdienst vor den Sommerferien haben wir auf dem Schäferhof, einem Bauernhof, in Eningen, gefeiert. Wir haben die Geschichte vom verlorenen Schaf gehört, in der der Hirte so lange sucht, bis er es wiedergefunden hat. Gut gekümmert! Auch auf dem Bauernhof kümmern sich Menschen um jedes einzelne Tier und sorgen dafür, dass es ihm gut geht. Gott sorgt auch für jeden von uns.
In der Bibel gibt es aber auch Geschichten zu lesen, in denen die Menschen echt gemein sind. So eine Geschichte haben wir für den Minigottesdienst am Sonntag ausgesucht: Die Brüder von Josef finden, dass er ein Angeber ist und werfen ihn in eine Grube. Echt gemein, oder? Wie er da wieder rauskommt, erzählen wir euch dann. Wir treffen uns um 10 Uhr oben in der Andreaskirche.
Auf euch freuen sich: Tanja Koch und Heidi Brodd

Start frei für die Kinderkirche!
Am Sonntag, 18. September lädt die Kinderkirche Kinder zum ersten Mal nach den Ferien zu ihrem Gottesdienst ein. Beginn ist um 10 Uhr in der Andreaskirche. Von dort aus gehen wir dann in den Kinderkirchraum. Eingeladen sind Kinder ab 5 Jahren. Geschichten, Lieder, Gebete und Aktionen gehören zu unserem Gottesdienst.
Die Mitarbeiterinnen und Mitarbeiter der Jungschar und der Kinderkirche freuen sich auf viele Kinder.
Der Kindergottesdienst am 25. September beginnt erst um 11 Uhr in der Kirche. Eingeladen sind dann Kinder bereits ab dem Kindergartenalter. Die Eltern können in dieser Zeit den Neuland-Gottesdienst (siehe Artikel) besuchen.

Wir laden Sie herzlich zur Auftaktveranstaltung des „Grünen Gockels“ am Mittwoch, 21. September um 19.30 Uhr ein und wollen mit Ihnen einen bunten Abend erleben und gemeinsame Ideen für künftige Umweltprojekte entwickeln. Die Veranstaltung findet im Gemeindehaus der Andreaskirche Eningen, Hauptstraße 66, statt.
Die evangelische Kirchengemeinde ist seit einem Beschluss des Kirchengemeinderates entschieden, zukünftig den Fokus auf ein umfassend umweltgerechtes Handeln zu richten. Seit gut vier Monaten befasst sich ein neugegründetes Umweltteam mit dem „Grünen Gockel“. Dabei geht es um ein Umweltmanagementsystem für Kirchengemeinden.
Die Herausforderungen im kirchlichen Umfeld sind groß, denkt man zunächst an die energetisch nicht optimalen Kirchengebäude. Aktuell befassen wir uns damit, unsere Gebäude zukunftsgerecht und bestmöglich energieeffizient aufzurüsten und auszustatten.

Wir möchten uns jedoch auch über die kirchlichen Grenzen hinaus am Umweltschutz beteiligen und der Rolle der Kirche in unserer Gesellschaft gerecht werden. „Wir Menschen müssen nun innehalten, den Fokus ändern, umkehren, mit Demut hin zu einem Leben in Einklang mit der Umwelt“, sagt Matthias Ruf, unser Umwelt- und Schöpfungsbeauftragter.

Neuland-Gottesdienst mit Eileen Märkle
Am Sonntag, 25. September ist um 11 Uhr Neuland-Gottesdienst in der Andreaskirche mit Eileen Märkle. Sie ist wissenschaftliche Mitarbeiterin am Lehrstuhl für Praktische Theologie/Religionspädagogik in Tübingen. Die Theologin stammt aus Eningen, ist die Tochter von Gabi und Ulrich Ruck und hat früher im Team des Mittendrin-Gottesdienstes mitgewirkt. Das Thema des Gottesdienstes lautet: „Fürchtet euch nicht!“ Angesichts des Krieges in der Ukraine und der damit zusammenhängenden Herausforderungen wollen wir uns der eigenen Ängste stellen, aber aus dem Glauben und der Gemeinschaft der Christen Kraft und Zuversicht schöpfen. Band und Chor unter der Leitung von Peter Hermann gestalten den musikalischen Part.

Anmeldung zum Gemeindeausflug
Gemeinsam als Gemeinde unterwegs, gemeinsam etwas erleben, neue Gegenden zu entdecken, dies schätzen viele und so wurde auch der Gemeindeausflug in den letzten zwei Jahren vermisst. Für dieses Jahr wollen wir es wieder wagen und uns am Sonntag, 25. September nach dem Neuland-Gottesdienst auf Fahrt begeben.
Ziel ist Marbach im Lautertal. Dort werden wir im Gestütsgasthof zu Mittag essen. Im Anschluss daran wird es mehrere Möglichkeiten für die weitere Gestaltung des Nachmittags geben.
A Pferdebegeisterte haben dort die Gelegenheit, das Gestüt zu besichtigen.
B Besuch des jüdischen Museums in Buttenhausen und des jüdischen Friedhofs. Auch die Gedenkstätte „Matthias Erzberger“ befindet sich in Buttenhausen.
C Bei der dritten Möglichkeit sind die Wanderfreudigen angesprochen. Entlang der Lauter geht es etwa 7 Kilometer nach Buttenhausen.
D Wer sich für einen Teil deutscher Geschichte in unserer Gegend interessiert, hat die Möglichkeit eines Besuches der Gedenkstätte Grafeneck mit einer 1,5 stündigen Führung. Der Bus bringt diese Gruppe dorthin.
Ein Abendgebet in der St.-Georgskirche in Gächingen beschließt unseren Ausflug. Zwischen 18 Uhr und 18.30 Uhr werden wir in Eningen zurück sein.
Die Busfahrt kostet 8 Euro. Familienbetrag max. 20 Euro. Für alle Mitarbeitenden in der Kirchengemeinde werden die Kosten für die Fahrt übernommen. Eine Anmeldung über das Gemeindebüro ist erforderlich. Dies ist telefonisch (81183, bitte auf den Anrufbeantworter sprechen) oder per E-Mail (gemeindebuero.eningen@elkw.de) möglich.
Bitte dabei auch angeben, an welcher Interessensgruppe man teilnehmen möchte. Ebenso den Essenswunsch (Essen auf eigene Kosten) bitte möglichst bei der Anmeldung angeben. Der Link zur Busreise-Speisekarte des Gestütsgasthofs Marbach findet sich auf der Startseite unserer Homepage.

Rückblick Seniorennachmitag [Fotos]
Endlich war es wieder soweit nach den Sommerferien und wir konnten uns wieder im Andreasgemeindehaus zusammenfinden. Danke an die Damen Nabholz und Geiger für die einladende Dekoration, für Kaffee und Kuchen und viele freundliche Worte!
Zu Gast hatten wir Gernot Dilger, der uns frisch, fromm und fröhlich erzählt hat: von seiner Alm und Almleben in der Schweiz. Ruhe und Achtsamkeit sind ihm ein hohes Gut – wobei er betont: langweilig wird es auf der Alm nie. Es geht zwar bedächtig zu, aber immer gibt es etwas zu tun, von früh bis spät. Die Natur ist ihm sehr wichtig – und ihr Schutz. Er fürchtet großen und trubeligen Tourismus, liebt mehr die Gemütlichkeit. Die ein oder andere interessante Info hatte er auch im Gepäck für uns: etwa, dass eine Kuh pro Tag etwa 20 bis 25 Liter Wasser braucht, dass es so manche Einzelgänger unter den Kühen gibt, obwohl sie weithin als Herdentiere bekannt sind und dass sie gern Spiegel mögen und darum jede erreichbare Autofenster abschlecken. Viele Bilder untermalten den Bericht von Herrn Dilger, dem wir an dieser Stelle noch einmal danken für einen rundum gelungenen und unterhaltsamen Nachmittag. Beendet haben wir ihn mit einem Lied, in dem es heißt: „Das walte Gott, der helfen kann! Mit Gott fang ich die Arbeit an, mit Gott nur geht es glücklich fort, drum ist auch dies mein erstes Wort: Das walte Gott!“

Öffnungszeiten im Gemeindebüro
Das Gemeindebüro ist wegen Urlaub vom 5.9. bis 23.9. geschlossen.
Bitte nutzen Sie den Anrufbeantworter unter der Telefonnummer 81183 oder wenden Sie sich in dringenden Fällen an Pfarrer Eißler, Telefon 330266, Mail: johannes.eissler@elkw.de oder an Pfarrerin Lück, Telefon 81170, Mail regina.lueck@elkw.de

Weitere Informationen unter:
www.eningen-evangelisch.de
facebook.com/eningenevangelisch/
instagram.com/ev_kirche_eningen_unter_achalm/
www.kirche-eningen.de

Mitteilungsblätter sind begehrt,
relevant, super-lokal
und reichweitenstark.
NAK VERLAG

Kinderkleiderbörse in Eningen

Am 24. September von 13.00-16.00 Uhr findet, auf dem Parkplatz vor dem Andreasgemeindehaus, die Kinderkleiderbörse statt.
Standgebühr 12 € (zuzgl. 3 € Tischgebühr, wenn Sie keinen eigenen Biertisch mitbringen). Gerne können Sie sich auch mit Freunden den Tisch teilen.
Ihren Stand können Sie ab der Größe 164 und Schwangerschaftskleidung im Gemeindehaus aufbauen, dort sind auch Umkleidekabinen.
Sie können ab 12.oo Uhr aufbauen.
Anmeldung ab dem 1. September bis zum 21. September bei iris@fam-weinmann.de
Bei weiteren Fragen können Sie uns gerne anrufen. 07121/1361821 oder 07121/81492
Den Erlös spenden wir an Ärzte ohne Grenzen.
Es gelten auch bei uns die gültigen Coronaregeln.
Wir freuen uns auf Ihr Kommen.
Das Kinderkleiderbörsenteam

Evangelisch-methodistische Kirche

EVANGELISCH-METHODISTISCHE KIRCHE ENINGEN VERSÖHNUNGSKIRCHE (In der Raite 8)
Aktuelle Infos und Newsletter unter: emk-eningen.de
Auf unserer Internetseite emk-eningen.de ist ein **online-Gottesdienst** verlinkt, für Menschen, die aktuell nicht an einem Präsenzgottesdienst teilnehmen können. Die aktuelle Predigt können Sie zum Lesen auch per Post oder Mail zugestellt bekommen. Bitte melden Sie sich wenn Sie diese wöchentlich zugeschickt bekommen möchten, Telefon 0174 9017424.
Eine gesegnete Woche wünscht Ihnen Pastorin
Annette Schöllhorn

Andachten:
Unter **www.radio-m.de** gibt es **Kurzgottesdienste** und **Tägliche Andachten** zum Anhören.

Info: Bürgerschaftliches Engagement Eningen: Tel.Nr.: 892-8550 vormittags zwischen 8.30 und 11.30 Uhr.

EMK Reutlingen - Eningen
Pastorin Annette Schöllhorn
Walter-Flex Strasse 6, 72764 Reutlingen
Tel.: 0174 9017424
Email: annette.schoellhorn@emk.de
Bürozeiten:
Büro RT Mo 14-17 Uhr, Fr. 9-12 Uhr
in Eningen aktuell nach Absprache

Termine:
Freitags um 18.30 Ökumenisches Friedensgebet am Türmle
Sonntag 18.09. um 18.00 Abendgottesdienst (Schöllhorn) mit anschließendem Grillen vor der Kirche.
Herzliche Einladung. Grillzeug bitte selbst mitbringen.
WGL - 14.9.-24.9.:
Woche des gemeinsamen Lebens für Jugendliche vom **18.9.-24.9.** in der Versöhnungskirche in Eningen. Enden werden wir mit Mudmates in Metzingen
Infos und Anmeldung: emkachalm.communiapp.de
Sonntag 25.09. um 10.00 Gottesdienst (Schöllhorn) mit Kirchencafé. Wir

bekommen Besuch von der Gemeinde Betzingen. Im Rahmen des Regionalisierungsprozesses besuchen wir andere Gemeinden und erleben, was ihnen wichtig ist und wie sie Gottesdienst feiern. Ebenso zeigen wir ihnen bei ihrem Besuch bei uns, wo unser Herz schlägt und unsere Stärken liegen und kommen beim Kirchencafé miteinander ins Gespräch.
Informationen aus der Region:

Eine App für die Region
Manche haben sie bereits auf dem Handy oder dem PC: die Communi-App „EmK Achalm“ zur Vernetzung in der Region (emkachalm.communiapp.de).
In der Region wollen wir bis Herbst 2022 alle bisherigen Messenger-Gruppen möglichst auf diese eine App umstellen. Infos in den Gemeindebriefen und auf emk-reutlingen.de.
Gerne können Sie auch jetzt noch, nach den Ferien auf der Bank vor unserer Kirche zur Ruhe kommen. Sich mit Kräutern aus den Beeten vor der Kirche einen Kräuterbutter fürs Grillen herstellen, sich beim Fairteiler bedienen oder im Bücher-Tauschschrank eine neue Lektüre mitnehmen.

Wir erreichen bis zu **85 % aller Haushalte.**
In mehr als 20 attraktiven Gemeinden und Städten.
NAK VERLAG

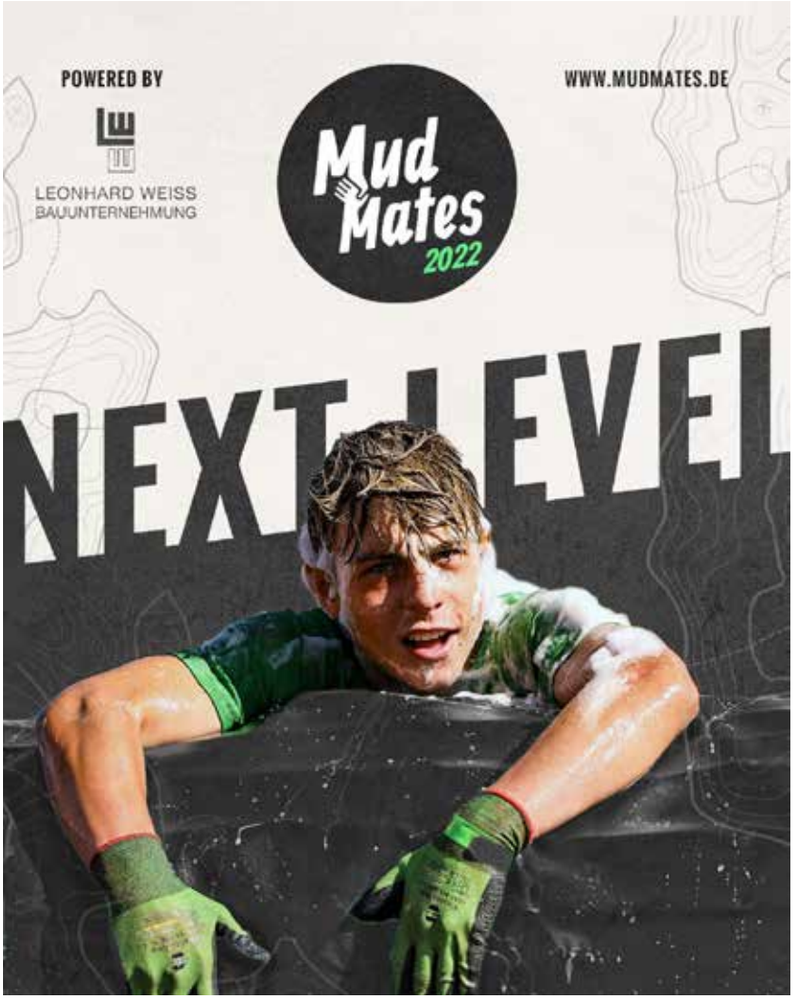

Katholische Kirchengemeinde Eningen

Gottesdienste und Termine

Sonntag, 18. September, 25. Sonntag im Jahreskreis
9.15 Uhr Eucharistiefeier, Feier des Patroziniums
und Ehrung von Mitgliedern des Kirchenchores
im Anschluss Ständerling mit Impuls zu Maria
13.30 Uhr Tauffeier

Montag, 19. September
19.45 Uhr Kirchenchor, Martinussaal

Dienstag, 20. September
20.00 Uhr Sitzung Kirchengemeinderat

Donnerstag, 22. September
18.30 Uhr Abendmesse

Sonntag, 25. September, 26. Sonntag im Jahreskreis
9.15 Uhr Eucharistiefeier
Kinder- und Familiensonntag
Thema Erntedank

Die Gottesdienste an den Sonn- und Festtagen werden im Regelfall ergänzend als Livestream übertragen.
Das Tragen einer Schutzmaske während der Gottesdienste wird empfohlen.

Patrozinium „Zu Unserer Lieben Frau“

Das Fest „Mariä Namen“ am 12. September ist der Namenstag der Liebfrauenkirche. Die Kirchengemeinde feiert das Patrozinium in dem Gottesdienst am kommenden Sonntag, den 18. September, um 9.15 Uhr. Dieser wird auch vom Kirchenchor musikalisch mitgestaltet.
Im Anschluss an den Gottesdienst wird in den Martinussaal zu einem Ständerling mit einem Impuls zu Maria eingeladen.

Ehrung langjähriger Chormitglieder

Am kommenden Sonntag, 18. September, werden im Rahmen des Gottesdienstes zum Patrozinium auch langjährige Mitglieder des Kirchenchores geehrt. Verbunden damit ist der Dank und die Freude über die Treue und Verlässlichkeit am Dienst in der Kirchenmusik. Den Gottesdienst gestaltet der Chor mit und er wird auch beim sich anschließenden Ständerling zu hören sein.

Seniorennachmittag

Am kommenden Dienstag, den 20. September, ist um 14.30 Uhr wieder Seniorennachmittag im Martinussaal unter der Liebfrauenkirche. Nach einer kurzen Andacht und gemütlichem Kaffeetrinken bekommen wir Besuch vom „Erikäle“. Frau Schlotterbeck gibt passend zur Erntezeit kulinarische Tipps zum Eindünsten.
Herzliche Einladung an alle!

Kath. Kirchengemeinde Zu Unserer Lieben Frau in Eningen
Pfarrbüro: St. Wolfgang-Str. 10, 72764 Reutlingen
Tel. 07121/49 02 55 – Fax 07121/49 02 56
Mail: ZuUnsererLiebenFrau.Eningen@drs.de
Weitere Informationen finden Sie auf unserer Homepage unter:
www.katholische-kirche-eningen.de

Neuapostolische Kirche Eningen unter Achalm

Gottesdienste und Veranstaltungen

Freitag, 16. September 2022, 18.30 Uhr Ökumenisches Friedensgebet am Türmle
Samstag, 17. September 2022, 18.00 Uhr Gottesdienst
Sonntag, 18. September 2022, kein Gottesdienst in Eningen
Mittwoch, 21. September 2022, 20.00 Uhr Gottesdienst
Freitag, 23. September 2022, 18.30 Uhr Ökumenisches Friedensgebet am Türmle
Sonntag, 25. September 2022, 9.30 Uhr Gottesdienst
Mittwoch, 28. September 2022, 20.00 Uhr Gottesdienst

Video-Gottesdienste werden für den Bezirk Reutlingen per YouTube und Telefon übertragen. Details können beim Gemeindevorsteher erfragt werden.
Zum YouTube-Kanal des neuapostolischen Kirchenbezirks Reutlingen: http://bit.ly/nak-rt.
Aktuellen Hinweis findet man unter https://www.nak-reutlingen.de/eningen-u.-a./kalender.
Adresse der Neuapostolischen Kirche in Eningen: Friedrichstraße 11
Weitere Informationen, Berichte und Kontaktmöglichkeiten:
http://www.nak-sued.de
http://www.nak-eningen.de

VEREINSNACHRICHTEN

DRK

Mitgliederwerbung unterwegs!

Der DRK Kreisverband Reutlingen führt aktuell eine Werbeaktion zur passiven Mitgliederwerbung durch. Es handelt sich dabei um externes Werbepersonal der Firma Kober die im Auftrag des DRK Kreisverband Reutlingen unterwegs sind. Der DRK Ortsverein Eningen unter Achalm profitiert als Teil des DRK Kreisverband Reutlingen anteilig von den Förderbeiträgen. Deshalb sind wir auf die passiven Mitglieder aus Eninger angewiesen.

Wir würden uns freuen wenn wir dem externen Werbedienstleister positive Rückmeldungen aus der Eninger Bevölkerung zukommen lassen könnten.
Sie erreichen uns unter info@drk-eningen.de
Ihr DRK Eningen unter Achalm

Lenas Blutspende kann bis zu 3 Leben retten. Zum Beispiel das von Vincent, der an einem schweren Herzfehler leidet.

Dein Typ ist gefragt.
Spende Blut.

SPENDE BLUT
BEIM ROTEN KREUZ

Fr, 23.09.22
von 14:00 Uhr bis 18:00 Uhr
Eningen u. Achalm
HAP-Grieshaber-Halle

Jetzt Termin reservieren!
Klick auf QR Code

Personalausweis nicht vergessen!
0800 11 949 11
www.blutspende.de

Foto: Norbert Stimmler

Foto: Martin Stein

Foto: Uschi Schäfer

Foto Freunde Eningen

Tiere auf dem Bauernhof

Das neue Schuljahr hat begonnen, und in der Mensa der Achalmschule hängen neue Bilder der Fotofreunde: Tiere auf dem Bauernhof.

Besonders für Kinder haben Tiere etwas Faszinierendes. Sie gehören zur Familie. Die Meerschweinchen dürfen die Lieblingssendung der Tochter im Fernsehen mit anschauen, Hund und Katze kann man streicheln und liebhaben und manchmal sogar ein wenig ärgern.

Auf dem Bauernhof gibt es auch Hund und Katz, aber sie haben ihre Aufgabe. Die Tiere auf dem Bauernhof sind Lieferanten von Fleisch, Milch, Eiern oder Wolle. Nur die Pferde, die es auf manchen Höfen noch gibt, sind keine Nutztiere. Viele Kinder kennen die typischen Tiere eines Bauernhofes nicht aus eigener Anschauung, sondern nur aus Bilderbüchern oder aus dem Fernsehen. Auf den Wiesen rund um Eningen sieht man gelegentlich noch Kühe, Schafe oder Ziegen. Aber schon wenn man Schweine sehen will, muss man einen Bauernhof besuchen.

Unsere Fotos von Kühen, Schweinen, Hühnern, Pferden, Schafen, Ziegen, Katzen und sogar Schwalben sind überwiegend in der freien Natur oder in Freilichtmuseen entstanden, nicht auf Bauernhöfen. Für die Eninger Nachrichten haben wir Bilder ausgewählt, die Situationen des Kontakts zeigen: Das Kind, das das Schaf hinter dem Zaun streichelt – Schaf und Kind direkt auf Augenhöhe. Das Pferdefohlen, das bei seiner Mutter trinkt, die geduldig stillhält. Das Kalb, das mit dem Maul ein anderes berührt.

Alle drei Fotos sind in Farbe und besserer Qualität auf unserer Homepage zu finden: www.fotofreunde-eningen.de/bilder-des-monats. Weitere Fotos veröffentlichen wir auf Instagram: @fotofreunde.eningen

20. September: Einführung in die Bildbeurteilung

Die Bilder sind fotografiert, die Speicherkarte ist voll. Jetzt geht es ans Sichten der Ergebnisse: Was ist gelungen? Was kann gleich gelöscht werden? Welche Fotos sind Mittelmaß? - Welchen Maßstab legen wir an unsere Bilder an? Wo geht es um Qualität und was sind bloße Fragen des Stils und des Geschmacks? Alle unsere Mitglieder haben schon die Situation erlebt, dass sie ein Foto zur Bildbesprechung mitgebracht haben, von dessen Qualität sie felsenfest überzeugt waren. In der Besprechung stellte sich dann heraus, dass der Ausschnitt schlecht gewählt war, dass störende Elemente im Bild waren oder dass die Bildaussage überhaupt unklar war. - Man lässt sich als betroffener Fotograf die Kritik durch den Kopf gehen und fragt sich: Warum habe ich diese Mängel nicht gesehen?

Die Mängel der eigenen Bilder sind schwerer zu erkennen als die Mängel der Bilder von anderen. Wir kennen die Situation, in der das Bild gemacht wurde; die Betrachter kennen sie nicht. Weil wir mit dem Bild des Strands schöne Erinnerungen verbinden, denken wir, den Betrachtern müsse es auch so gehen.

Wir wissen, worauf es uns bei dem Bild ankam; die anderen wissen es nicht – usw. Manchmal entdecken wir Stärken und Schwächen unserer Fotos erst aus der zeitlichen Distanz.

An unserem Abend über Bildgestaltung am Dienstag, 20. September um 20 Uhr geht es um objektive Maßstäbe für die Qualität von Bildern, um ein Fundament für unser Urteil. Werner Kumbier, unser Referent, ist begeisterter Fotograf und hat in seinen Fotokursen in der VHS schon Tausende von guten und von schlechten Bildern seiner Kursteilnehmer gesehen.
Interessierte Fotografinnen und Fotografen sind als Gäste herzlich willkommen. Wir bitten aber um vorherige Kontaktaufnahme über kontakt@fotofreunde-eningen.de oder über den Vorsitzenden Dieter Hank, Tel. 0177 8873300.

Gesangverein 1833 e.V. Eningen unter Achalm

Auf **www.gesangverein-eningen.de** finden Sie ebenfalls alle Termine sowie weitere Informationen rund um den Verein.

Termine

Montag, 19. September 2022
15:00 Uhr Frauenchor-Stammtischim Kreisel
19:15 Uhr Probe msuic and more
20:15 Uhr Probe Männerchor

Dienstag, 20. September 2022
17:30 Uhr Probe Achalmfinken - die Jüngeren
18:15 Uhr Probe Achalmfinken - die Älteren
19:30 Uhr Probe Frauenchor

Samstag 24. und Sonntag 25. September 2022
Probenwochenende Achalmfinken im Martinus-Saal
samstags 10:00 Uhr bis 18:00 Uhr
sonntags 13:00 Uhr bis 18:00 Uhr

für die Verpflegung ist natürlich gesorgt

Probenort vorübergehend geändert
Da die Aula momentan umgebaut wird, finden die Proben in unserem Vereinsheim im Spital statt.

Von den Gipfeln in die Schluchten

Wie in den letzten Jahren hat die Wandergruppe des Männerchores auch in diesem Jahr wieder ein Wanderwochenende durchgeführt-

Vom 2. bis 4. September bestiegen sie keine Gipfel, diesmal stiegen sie hinab in die Schluchten von Gauchach und Wutach.

Am ersten Tag ging es los mit einer Wanderung durch die Gauchachschlucht, zuerst steil bergab, belohnt durch einen "Einschwung" in der Burgmühle, dann auf schwierigen, teils ausgesetzten Wegen entlang des Bachverlaufes bis zum Wiederaufstieg Richtung Wanderparkplatz.

Am Tag zwei ging es hinunter in die Wutachschlucht, wandern im abenteuerlichen Wildfluss-Tal. Die Wutach und ihre Nebenflüsse bilden eine überwältigende Urlandschaft mit romantischen Schluchten und urwüchsigen Wäldern.

Am Tag drei wurde der Empfehlung unseres Hotelwirts (Hotel Kranz Hüfingen) gefolgt und sie besuchten das bekannte landesweite Gourmet-Fest "SWR1 Pfännle" in Hüfingen. Zeitgleich fand auf dem Sennhofplatz der Hüfinger Bauernmarkt statt.

Für alle Teilnehmer ein schönes und erlebnisreiches Wochenende - schöne Wanderungen und Veranstaltung, Unterbringung in einem schönen Hotel mit guter Gasgtronomie.

Vielen Dank an die Initiatoren, geführt und geplant war dieses Erlebnis von den Sängern Stefan und Karl-Heinz.

Gewerbe- und Handelverein Eningen

Vorankündigung
GHV-Herbstfescht

Pünktlich zum Herbstanfang am Freitag, den 23. September, veranstalten die Eninger Einzelhändler ein "Herbstfescht". Bis 20.00 Uhr öffnen die Geschäfte ihre Türen, um ihren Kunden die neue Herbstware zu präsentieren. Auch auf dem Rathausvorplatz gibt es einiges zu entdecken, wie beispielsweise für alle Knollenliebhaber ein Kartoffelmarkt ab 14.30 Uhr. Offene Türen finden Sie bei der **Buchhandlung LITERA**, dort können Sie bei einem guten Glas Wein in den neuesten Büchern schmöckern, **Hörakkustik Akermann**- gutes Sehen und Hören, im **Spiegelbild** erwartet Sie die neue Herbstmode, Schuhe, Accesoires und jeder Kunde bekommt eine kleine Überraschung. Schöne Dinge für Draußen und Drinnen finden Sie im **Lieblingsstück**. In **Erika´s Bügelstüble** gibt es eine Verkostung aus Produkten von den Streuobstwiesen, hergestellt von der Dettinger Roßtriebkellerei, außerdem Seifen und vieles mehr....Kreative Herbstdeko und Versucherla leckere Liköre und mehr bietet **Goldlauf Floristik.** Handgenähte Kinderkleidung zeigt **Steffi Schäfer** und **Metzgerei Kullen** sorgt für das leibliche Wohl.

Falls weitere Einzelhändler hinzustoßen möchten, können Sie sich bei Erika Schlotterbeck anmelden (Tel. 87327)

Naturfreunde Eningen

Die Naturfreunde

Veranstaltungen im September 2022

23.09. **Seniorentreff Ü50 Jahresprogramm 2023**
Beginn: 16.00 Uhr im NFH

24.09. **Kinder-/Schülergruppe**
Besuch auf dem Sautterhof
14.30 Uhr Treffpunkt am Kreisverkehr Metzinger Str.
Anmeldung bei Petra Tel. 07121 88728 bis 18.09. möglich

24.09. **Frauengruppe Jahresprogramm 2023**
Beginn: 15.30 Uhr im NFH

Paul-Jauch-Freundeskreis

Paul Jauch Haus

Druckvorführung mit Friedrich Palmer

Am kommenden Sonntag, den 18. September öffnet die aktuelle Sonderausstellung von Friedrich Palmer im Jauch-Haus von 14-17 Uhr wieder ihre Pforten. An diesem Öffnungstag mit einem besonderen Ereignis: Der Künstler wird vor Ort Druckvorführungen machen und so zeigen, wie die besondere Technik der Monotypie funktioniert. Spannend, da es sich um einmalige Flachdrucke handelt, von denen nur ein oder sehr wenige Exemplare entstehen können.
Dieses Druckerlebnis lässt sich ideal mit dem Ausstellungsbesuch verbinden. Der Eninger Künstler zeigt in der Ausstellung „Realitätsverlust“ im Erdgeschoss des Jauch-Hauses seine neuen, detailverliebten und skurrilen Tuschezeichnungen, die seit Jahren sein Markenzeichen sind. Ergänzt werden diese von den eben genannten handgezeichneten Monotypien, welche digital überarbeitet, koloriert und in einer kleinen, exklusiven Auflage von jeweils 3 Exemplaren erscheinen.
Im 1. Obergeschoss des Hauses ist während der Öffnungszeiten die Dauerausstellung, sowie eine neue, kleine Auswahl von Jauch-Zeichnungen im Kabinett rund um die Familie Jauch und den Grünen Hof zu sehen.
Weitere Informationen unter www.paul-jauch-haus.de

Schwäbischer Albverein Ortsgruppe Eningen

Naturschützer gesucht!

Wir möchten nochmals an unseren Pflegeeinsatz im Gewann Petersteich erinnern. Wir treffen uns am **Samstag, den 17. September 2022 um 9 Uhr am Parkplatz vor dem Unteren Lindenhof.** Wir werden dabei das schon gemähte Gras und Heckengestrüpp zusammenrechen, so dass es abgefahren werden kann. Gabeln und Rechen sind vorhanden, Arbeitshandschuhe sollten mitgebracht werden.
Der Einsatz endet gegen 12 Uhr, danach gibt es ein kostenloses Vesper in unserem Wanderheim auf der Eninger Weide. Sollte es am Samstag stark regnen, muss der Arbeitseinsatz verschoben werden. Interessenten können sich bei unserem Naturschutzwart Herbert Hanner unter Tel.Nr. 01773687879 informieren.

Mittwochswanderung am 28.9.22

Unser Ziel Roßberg-Gönningen werden wir auf nächstes Jahr verschieben.

Am 28.9. treffen wir uns um 11.00 Uhr am Rathaus und wandern über die Ebene nach Reutlingen in die Gaststätte Rosengarten.
(Bei einer Corona-Wanderung 2020/21 hierher wurde die Idee der Mittwochswanderung aufgegriffen)
Nach einer gemütlichen Einkehr geht es zurück um die Achalm nach Eningen.
Die Wegstrecke beträgt ca. 8 km.
WF. Waltraut Bley Tel. 88236
Inge Renk

Einladung zur Wanderplanerstellung für 2023

Das Jahr 2022 neigt sich dem Ende entgegen und es ist an der Zeit, die Planung für das 2023 Jahr anzugehen.
Wir treffen uns am 05.10.2022, um 19.30 Uhr in unseren Albvereinsräumen im *SPITAL*
Neuzugänge im Wanderführerbereich sind recht herzlich willkommen, wir unterstützen Euch bei der Umsetzung Eurer Ideen.

Wir freuen uns auf Euch und Eure Vorschläge.
Michael Coconcelli
Rückmeldungen und Rückfragen bitte unter coconcelli@sav-eningen.de

SKV Sport- und Kulturverein Eningen 1889 e.V.

SKV ENINGEN - Hauptversammlung

Einladung zur Mitgliederhauptversammlung 2022

Termin: Mittwoch 21.09.2022, 19:30 Uhr
Ort: SKV-Sporthalle, Geißbergstr. 36, 72800 Eningen
Tagesordnung

TOP	1:	Begrüßung der Mitglieder
TOP	2:	Berichte
TOP	3:	Entlastungen
TOP	4:	Ehrungen
TOP	5:	Anträge
TOP	6:	Sonstiges

Anträge zur Versammlung müssen bis zum 09.09.2022 eingegangen sein.
Anträge bitte ausschließlich schriftlich an
Gerhard Loth, Mörikestr. 20, 72800 Eningen (E-Mail: gerhard.loth@skv-eningen.de)

gez. SKV Eningen, Vorstand

Spieltagsbericht Frauenmannschaft 11.09.2022

Spieltag 1 der neuen Saison 2022/2023 bei den aktiven Frauenmannschaften der „Bezirksliga Alb Frauen“ und es ging für die Damen des SKV Eningen vor heimischer Kulisse gleich gegen die Frauen der SV Poltringen / Oberndorf unter Leitung des Schiedsrichters Rainer Hörrmann. Eine Begegnung, die meist für einige Tore und viele Zweikämpfe bekannt ist, ging direkt schnell von beiden Mannschaften aus. Beide Mannschaften versuchten direkt von Anfang an dem Spiel ihren Stempel aufzudrücken. Primär fand das Spiel im Mittelfeld statt, wo sich die Frauen einige Zweikämpfe lieferten, aber nicht wirklich Chancen herausspielen konnten.
In Minute 16 schafften es die stark aufspielenden Damen des SV Poltringen /

Oberndorf durch eine Unstimmigkeit in der Hintermannschaft des SKV Eningen durch Anabel Huber den ersten Treffer der Partie zu erzielen.
Die Frauen des SKV Eningen schienen nun doch aufgewacht zu sein und erhöhten den Druck, der sich 4 Minuten später direkt auszahlte, als Julie Kubina einen wunderschönen Pass durch das Zentrum auf Nele Eger steckte, die anschließend das Laufduell gegen den Gegner gewann und den Ball schön im rechten Eck des Gegners platzieren konnte. 1:1 zur Halbzeit.
Die zweite Halbzeit begann wieder umkämpft von beiden Seiten und es dauert bis zur 58. Minute, als Jasmin Fleischer vom SKV Eningen einen zurückprallenden Ball im Strafraum wunderschön mit dem linken Fuß Volley in die Maschen des Gegners trifft.
Die Frauen des SKV wollten nun mehr, spielten weiter nach vorne und hatten ihre Chancen, die sie aber fahrlässig nicht nutzten, um zu erhöhen. Die Damen der SV Poltringen / Oberndorf lies die Führung unbeeindruckt und sie versuchten wieder mehr Druck auszuüben, was ihnen auch gelang.
Mehrere Chancen freistehend vor dem Tor wurden nicht genutzt und dies lag mitunter an der stark aufspielenden Torhüterin Melanie Weiblen, die die Führung für den SKV mit ihrem Einsatz halten konnte.
Doch mit fortschreitendem Spiel gingen den Damen des SKV Eningen die Kräfte aus und Poltringen nutzte die aufkommenden Unstimmigkeiten In Minute 89 erzielten sie den Ausgleich zum verdienten 2:2. Torschützin war erneut Anabel Huber, die wirklich ein gutes Spiel zeigte.
Schlusspfiff der ersten Begegnung der neuen Saison und zugegeben, ein glückliches Ergebnis für die Damen des SKV Eningen. Es gilt nun einiges zu optimieren und besser zu machen für die kommende Begegnung am 18.09.2022 gegen die Damen des TSV Lustnau III.
Anpfiff ist um 11:00 Uhr am Sportplatz Arbachtal in Eningen.

Nele Eger - Torschützin zum 1:1

Melina Brill setzt zur Grätsche an

Jasmin Fleischer - Torschützin um 2:1

TSV 1848 Eningen unter Achalm e.V.

Abteilung Fußball

Verbandsspiele am Sonntag, 18. Sept. 2022

Bezirksliga Alb

TSV gegen TSV Hirschau - Spielbeginn 15 Uhr

Kreisliga B 5

TSV II gegen SKV Eningen - Spielbeginn 13 Uhr

Am Sonntag kommt der Tabellenfünfte

Nach dem im großen und ganzen recht überzeugenden 4:0-Erfolg (Torschützen: Joschua Hummel, Philipp Dennenmoser, Marc Reinhardt, Fabian Denzel) vor einer Woche bei der Spielgemeinschaft Kirchentellinsfurt/Kusterdingen empfangen die „Eninger Jungs“ jetzt am Sonntag in der Arbachtal-Arena den TSV Hirschau.
Die Gäste rangieren nach 4 Spieltagen aufgrund einer Niederlage (gegen Croatia) und einem Remis (in Rottenburg) mit 7 Punkten und dem Torverhältnis von 5:6 an fünfter Stelle. Die „Grünhemden“ sind derzeit mit 10 Zählern und 13:6 Toren Tabellenzweiter hinter dem punktgleichen SV Croatia Reutlingen (16:1 T.). Eigentlich sollte den Gastgebern bei entsprechender Einstellung ein „Dreier“ gelingen. Hoffen wir das beste und drücken wir den Gastgebern die Daumen. In einer Woche geht es dann nach Zainingen.

TSV-Zweite empfängt im Lokalderby den SKV

Als momentaner Tabellenletzter empfängt die zweite Mannschaft des TSV nach ihrem Abstieg aus der A-Liga am Sonntag den Lokalrivalen SKV. Man darf gespannt sein, wie sie sich schlagen werden?
Bei ihrer ersten Begegnung in der neuen Klasse gab es übrigens mit 5:1 eine herbe „Klatsche“ beim TSV Betzingen II.
Am morgigen Samstag 12. Eninger Weinfest der TSV-Fußball-AH
Nach zweijähriger Corona-Unterbrechung veranstalten die Seniorenkicker des TSV Eningen am morgigen Samstag (17. September) ihr 12. Eninger Weinfest auf dem Spitalplatz.
Trotz schlechter Wetterprognosen hoffen die Verantwortlichen auf ein gutes Gelingen.
Los geht es um 16 Uhr – ab 17 Uhr sorgt der Musikverein der Achalmgemeinde mit seiner bekannten „Egerländer Besetzung“ für die entsprechenden Stimmungs-Rhythmen.
Ab 20 Uhr gibt es dann musikalische Unterhaltung mit „Sabine“.
Für „Speis und Trank“ ist gesorgt mit entsprechend mundenden Weinen aus Deutschland, Frankreich und Italien sowie Krautschupfnudeln, Curry-Wurst, Pommes, Rote und „Eninger Briegel“.

Abteilung Handball

Einladung zur Jahreshauptversammlung der Handballabteilung

am **Montag, den 19. September 2022 um 20.00 Uhr im Vereinsheim**

Tagesordnung:
1. Begrüßung
2. Berichte
3. Aussprache
4. Entlastung
5. Neuwahlen
6. Anträge
7. Sonstiges/Verschiedenes

Anträge zur Tagesordnung müssen bis spätestens 16.09. bei der Abteilungsleitung eingereicht werden.

Jonas Fischer
Abteilungsleiter

TSV - Abt Tischtennis

Erweitertes Trainingsangebot der Tischtennisabteilung

Ab 12. September nimmt die Tischtennisabteilung wieder den regulären Trainingsbetrieb auf. Durch den Wegfall des Jugendtrainings am Dienstag, kommt es zu kleineren Änderungen bei den Trainingszeiten. Zudem bietet die Tisch-

tennisabteilung im September und Oktober donnerstags zusätzliche Trainingsangebote an. Zwischen 18 und 19 Uhr stehen in der Günther-Zeller-Halle Tische zum Spielen für Familien und Freunde zur Verfügung. Ab 19 Uhr gibt es unter Anleitung einer Trainerin eine Schnuppertrainingseinheit für Frauen (ab 15 Jahren). Im Folgenden die Übersicht über die Trainingszeiten:

Dienstag (Arbachtal-Sporthalle):
- 18.00 - 18.45 Uhr: freies Training für Aktive
- 18.45 - 19.45 Uhr: Systemtraining für Anfänger und Wiedereinsteiger
- 20.00 - 22.00 Uhr: Training Aktive

Mittwoch (Günther-Zeller-Halle):
- 18.00 - 19.30 Uhr: Jugendtraining
- 20.00 - 21.30 Uhr: Systemtraining mit Markus Teichert (Anmeldung erforderlich)

Donnerstag (Günther-Zeller-Halle):
- 18.00 - 19.00 Uhr: Tischtennis für die Familie (
- 19.00 - 20.00 Uhr: Tischtennis für Frauen (ab 15 Jahre!)
- 20.00 - 22.00 Uhr: Training Aktive

Freitag (Günther-Zeller-Halle):
- 18.00 -19:30 Uhr: Jugendtraining
- 20.00 - 22.00 Uhr: Training Aktive

Neue Gesichter sind jederzeit willkommen! Anfragen können gerne per Email an tischtennis@tsv-eningen.de gesendet werden.

Abteilung Volleyball

3. Eninger Beachvolleyballturnier ein voller Erfolg

Strahlende Gesichter, spektakuläre Ballwechsel und mit Sand panierte Spieler und Spielerinnen waren am vergangenen Wochenende beim 3. Eninger Beachvolleyballturnier zu bestaunen. Am Ende standen das Team „Blockbuster“ beim Freizeitturnier und das Team „Dr. Sören Schwitalle“ beim Herrenturnier ganz oben auf dem Treppchen. In unheimlich engen spielerisch hochwertigen Spielen duellierten sich 11 Freizeitmannschaften bei anfänglich perfektem Kaiserwetter. Aber selbst nach dem Eintreten des Regens ließen sich die Mannschaften, bestehend aus 4 Spielern, aus denen mindestens eine Frau vertreten sein musste, nicht den Spaß nehmen. Und so zog man kurzerhand in die Halle um und spielte das Turnier in der Arbachtalhalle zu Ende. Am Abend ließen die Turnierteilnehmer und Turnierteilnehmerinnen die Hüften bei der Beachparty kreisen und erfrischten sich bei kühlen Getränken. „Endlich mal wieder eine der legendären Eninger Partys der Volleyballer“, sagte ein Spieler sichtlich begeistert.
Am Sonntag fand dann noch das interne Herren- und Mixedturnier statt, bei dem sich am Ende die jungen Spieler Markus & Jakob gegen die erfahrenen Vereinsmeister Steffen & Wödl durchsetzten.
Die Volleyballabteilung bedankt sich bei allen Teilnehmern für das wunderbare Turnierwochenende!

VdK Sozialverband

Einladung für alle Mitglieder, Angehörige und

Freunde des VdK Ortsverbands Eningen/Lichtenstein zum Ausflug

ins Tannheimer Tal am 27.09.2022

Abfahrtzeiten: (Achtung, in Eningen nur 2 Haltestellen!)

7:00 Uhr Eningen Bahnhofstraße (Netto)
7:10 Uhr Eningen Friedhof
7:25 Uhr Unterhausen Holzelfinger Straße
7:40 Uhr Holzelfingen, Bushaltestelle
7:50 Uhr Würtingen Haltestelle Netto
!! Bitte10 Minuten vor der Abfahrtzeit an der jeweiligen Haltestelle bereitstehen!!

Anmeldung mit Namen und Teilnehmerzahl bis spätestens 18.09.2022 telefonisch an folgende Telefonnummern:

Elke Renz (Vorsitzende), Unterhausen 07129 – 45 08
Robert Gönninger (Schriftführer), Eningen 07121 – 8 75 93

Es wäre wünschenswert, wenn dieser bestimmt sehr schöne Ausflug recht viel Anklang finden würde.

Es grüßt Euch Eure Vorsitzende
Elke Renz

WIR GRATULIEREN

Freitag, 16. September 2022
Heinz Karl Schwörer zum 70. Geburtstag
Montag, 19. September 2022
Stanislava Drobnic zum 90. Geburtstag
Ellen Margarete Greiner zum 75. Geburtstag
Mittwoch, 21. September 2022
Jürgen Hack zum 75. Geburtstag
Donnerstag, 22. September 2022
Sabine Kemmler zum 85. Geburtstag
Bernd Leonhardt zum 75. Geburtstag

IMPRESSUM

Herausgeber:
Bürgermeisteramt Eningen unter Achalm, Kontakt: 0 71 21/8 92-1260
Verantwortlich für den amtlichen Teil einschließlich der Sitzungsberichte der Gemeindeorgane und anderer Veröffentlichungen der Gemeindeverwaltung ist Bürgermeister Alexander Schweizer oder sein Vertreter im Amt.

Verantwortlich für den Anzeigenteil ist: Georg Hauser GmbH & Co. Zeitungsverlag KG, Römerstr.19, 72555 Metzingen, Tel. (07123) 3688-630, Telefax (07123) 3688-222, Homepage: www.nak-verlag.de. E-Mail: NAK.Anzeigen@swp.de, ISDN-Leonardo (07123) 162-422. Telefon Vertrieb: (07123) 3688-639

Druck: Druckzentrum Neckar-Alb GmbH & Co. KG, Ferdinand-Lassalle-Straße 51, 72770 Reutlingen

Erscheinungsweise: Wöchentlich freitags.

Redaktionsschluss: Mittwoch, 23.30 Uhr

Rettungsflieger
kennen keine Staus.

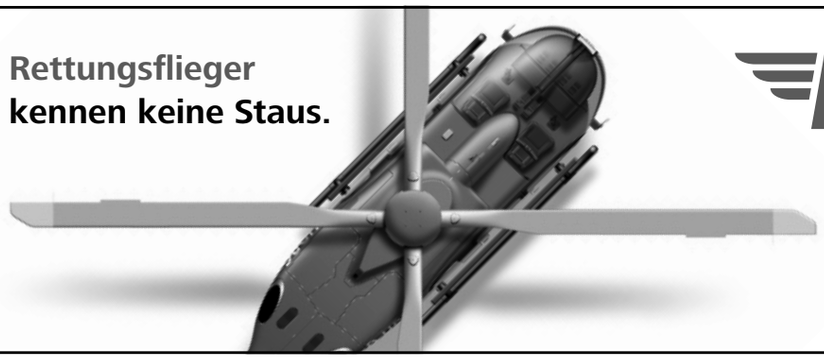

DRF Luftrettung

Unterstützen Sie die DRF Luftrettung.
Werden Sie Fördermitglied.
Info-Telefon 0711 7007-2211
www.drf-luftrettung.de