ENINGER NACHRICHTEN

Amtsblatt der Gemeinde Eningen unter Achalm | Ausgabe 47 | 25. November 2016

Inhaltsverzeichnis

Notruf- und Servicetafel	2
Wichtige Informationen	5
Abfallkalender	5
Amtliche Bekanntmachungen	6
Standesamt	7
Gemeindewerke	7
Veranstaltungsvorschau	7
Aktuelles aus der Gemeinde	8
Kulturelles	9
Bücherei	9
Musikschule	10
Schulnachrichten	10
Ältere Menschen und Soziales	11
Kirchliche Nachrichten	11
Vereinsnachrichten	14
Wir gratulieren	24

TSV
Turnabteilung
lädt ein zur

am Sonntag 11. Dezember
3. Advent
in die
Günther Zeller Halle

Adventskaffee
ab 14:30 Uhr im Foyer

Ski- & Wintersportbasar am Samstag, den 26.11.2016, HAP-Grieshaber-Halle

NOTRUF- UND SERVICETAFEL

ÄRZTLICHER BEREITSCHAFTS-DIENST
Zentralruf **116 117**
Am Wochenende und feiertags ab 8.00 bis 22.00 Uhr des folgenden Werktages. **Werktags** ab 18.00 Uhr bis 8.00 Uhr morgens.

KINDERÄRZTLICHER NOTFALL-DIENST
Tel. 01 80/6 07 12 11 und
samstags, sonntags und feiertags ab 9.00 bis 19.00 Uhr Klinikum am Steinenberg, Reutlingen
Steinenbergstr. 3, Telefon 2 00-0
(keine tel. Voranmeldung notwendig)
Kernsprechstunde 9.00 bis 13.00 Uhr und 15.00 bis 19.00 Uhr

ZAHNÄRZTLICHER NOTFALLDIENST
Der jeweilige zahnärztliche Notfalldienst kann unter der **Telefonnummer 01805/91 16 40** erfragt werden.

AUGENÄRZTLICHER NOTFALLDIENST
Tel. 0 18 01/92 93 48

HNO-ÄRZTLICHER NOTFALLDIENST
Tel. 01 80/6 07 07 11

NOTFALL-RUFNUMMERN

Feuerwehr, Notarzt und Rettungsdienst	**1 12**
Krankentransporte	**1 92 22**
Polizei	**1 10**

Täglich rund um die Uhr!

DIAKONIE-SOZIALSTATION
Pfullingen Eningen unter Achalm e.V.
Schillerstraße 47/3, Eningen,
Telefon 88 05 70

PFLEGEDIENST WEGGERLE
Wengenstraße 44
Eningen unter Achalm
Tel. 07121/83626

APOTHEKENDIENST
Apotheken-Notdienste wechseln täglich um 8.30 Uhr. Während des Notdienstes von 20.00 Uhr abends bis 8.00 Uhr morgens werden nur ärztliche Rezepte beliefert und dringend benötigte Medikamente abgegeben. Nachtzuschlag 2,50 €.

Samstag, 26.11.2016:
easy-Apotheke, Föhrstraße 40, Reutlingen, Tel. 07121/628790

Sonntag, 27.11.2016:
Lindach-Apotheke, Lindachstraße 5, Reutlingen, Tel. 07121/270868 und Hofbühl-Apotheke, Metzinger Straße 16, Metzingen-Neuhausen, Tel. 07123/4382

RUFNUMMER FÜR STÖRMELDUNGEN
Entstörungsdienst Gas- und Wasserversorgung (24 Stunden), Strom und Straßenbeleuchtung FairEnergie Reutlingen
Telefon 0 71 21/5 82-32 22

Vorbild geben – bei „Rot“ stehen, bei „Grün“ gehen!

GRUSSWORT DES BÜRGERMEISTERS

Auf ein Wort …

Liebe Eningerinnen und Eninger,

am kommenden Samstag beginnt die Vorweihnachtszeit in Eningen traditionell mit unserem Weihnachtsmarkt. Viele Aktivitäten werden angeboten, unter anderem Kerzenziehen, Sternebasteln, Kaspertheater, Tanzvorführungen und eine Lichterandacht. Musikalisch untermalt von der Gemeindekapelle, vom Posaunenchor und von der Musikschule. Um 16 Uhr kommt der Nikolaus und Knecht Ruprecht vorbei. Eine After-Weihnachtsmarkt-Party des Musikvereins rundet den Weihnachtsmarkt ab. Und ab 1. Dezember öffnet sich bereits zum 10. mal Abend für Abend die Tür des Lebendigen Adventskalenders. Veranstalter und Mitwirkende freuen sich auf viele Besucher.

Einen kurzen Rückblick möchte ich auf das im Rahmen der Eninger Rathauskonzerte am vergangenen Sonntag stattgefundene Konzert werfen. Anlässlich des 175. Geburtstags von Antonin Dvorak brachte uns das Quintett aus Mitgliedern der Württ. Philharmonie ein hochklassiges Musikerlebnis dar. Erfreulicherweise war das Konzert auch ausverkauft!

Einige Wochen nach dem „Spatenstich“ haben im Arbachtal die Bauarbeiten für das Sportvereinszentrum, ein Gemeinschaftsprojekt des VfL Pfullingen und des TSV Eningen begonnen. Innerhalb eines knappen Jahres entsteht dort nun ein Sport-, Gesundheits- und Bewegungsangebot, welches seinesgleichen in Gemeinden unserer Größenordnung sucht. Ich freue mich besonders deshalb über die Umsetzung dieses Projekts, weil es unsere in den vergangenen Jahren dort entstandene Sportinfrastruktur in hervorragender Weise ergänzt. Auch die Tatsache, dass die größten Pfullinger und Eninger Vereine dieses Kooperationsprojekt miteinander realisieren, straft viele Skeptiker Lügen, die meinten, dass eine Zusammenarbeit zwischen Eningen und Pfullingen „niemals würde klappen“ können.

All denjenigen, die sich über einen am Fuße der Achalm neu entstandenen Farbtupfer wundern, sei gesagt, dies ist das weit fortgeschrittene „blaue Haus“ (ehemals Trakt 2). In der kommenden Woche, wenn das Gerüst abgebaut wird, wird das Aha-Erlebnis von der Albtraufseite Eningens her erlebbar sein.

Zuletzt möchte ich Sie noch bitten, sich in den kommenden Tagen noch möglichst zahlreich an der deutschlandweiten Umfrage zum Thema Radfahrqualität (www.fahrradklima-test.de) zu beteiligen. Veranstalter ist der ADFC und ich bitte Sie, Ihre Meinung zum Thema Fahrradfahren in Eningen gerne auch kritisch zu äußern. Nur so können wir die bereits umgesetzten Schritte bedarfsorientiert fortsetzen!

Ihr
Alexander Schweizer
Bürgermeister

TSV ENINGEN
SKIABTEILUNG

Herzliche Einladung zum

Ski- & Wintersportbasar

der Skiabteilung des TSV Eningen

am Samstag, den 26.11.2016

in die HAP-Grieshaber-Halle in Eningen

Warenannahme: **09.00 – 11.00 Uhr**
Verkauf: **10.00 – 14.00 Uhr**
Rückgabe der Erlöse: bis 14.30 Uhr
Bitte beachten: Kartenzahlung ist nicht möglich.

Egal, ob Käufer oder Verkäufer - die Skiabteilung steht Ihnen mit ihrem Lehrteam und vielen Helfern jederzeit mit Rat und Tat zur Seite und verrät viele Tipps und Tricks.
Fragen und Anmeldungen zu unseren Kursen und Ausfahrten sind ebenfalls möglich.

Und für Kaffee und Kuchen ist bestens gesorgt.

Wir freuen uns auf Ihren Besuch.

Das Team der Skiabteilung
des TSV Eningen

ENINGEN unter Achalm

WICHTIGE INFORMATIONEN

Häckselplatz bei der Erddeponie Eichberg

Ab 01.12.2016 (bis 28.02.2016) hat der Häckselplatz nur noch zweimal pro Woche geöffnet.

Mittwoch	13 - 16 Uhr
Samstag	10 - 16 Uhr

ABFALLKALENDER

Häckselplatz, Erddeponie Eichberg

November

Mittwoch	9.00 - 12.00 Uhr
Freitag	13.30 - 16.30 Uhr
Samstag	10.00 - 16.00 Uhr

Dezember - Februar

Mittwoch	13.00 - 16.00 Uhr
Samstag	10.00 - 16.00 Uhr

Restmüll-Tonne

Abholung 14-täglich
Bereitstellung ab 6.00 Uhr

Bezirk Eningen 1
Abfuhrtage: jeden zweiten Donnerstag
Nächster Abholtermin: 01.12.2016

Bezirk Eningen 2
Abfuhrtage: jeden zweiten Montag
Nächster Abholtermin: 05.12.2016

Bio-Tonne

Abholung 14-täglich
Juni bis August wöchentlich
Bereitstellung ab 6.00 Uhr

Bezirk Eningen 1
Abfuhrtage: jeden zweiten Donnerstag
Nächster Abholtermin: 01.12.2016

Bezirk Eningen 2
Abfuhrtage: jeden zweiten Montag
Nächster Abholtermin: 05.12.2016

Papier-Tonne

Abholung alle vier Wochen
Bereitstellung ab 6.00 Uhr

Bezirk Eningen 1
Abfuhrtage: jeden vierten Donnerstag
Nächster Abholtermin: 22.12.2016

Bezirk Eningen 2
Abfuhrtage: jeden vierten Montag
Nächster Abholtermin: 12.12.2016

Der gelbe Sack

Abholung alle vier Wochen
Bereitstellung ab 6.00 Uhr

Gesamtgemeinde Eningen
Abfuhrtage: jeden vierten Mittwoch
Nächster Abholtermin: 21.12.2016

Beratung unter 07121-480-3348, -3349
E-Mail: abfallwirtschaft@kreis-reutlingen.de

Grüngut Annahme

Annahmestelle:
Parkplatz oberhalb der Bushaltestelle „Wenge“/Sportplatz

Abgabezeiten:
Bis 26.11.2016 immer samstags (außer feiertags) von 10.00 bis 12.00 Uhr.

ÖFFNUNGSZEITEN RATHAUS

Gemeindeverwaltung Eningen unter Achalm

Öffnungszeiten:
Bürgerbüro: Tel. 07121-892555

Montag - Freitag	von 08.00 Uhr – 12.30 Uhr
Dienstag- und Donnerstagnachmittag	von 14.00 Uhr – 18.00 Uhr

Sprechzeiten der Ämter:

Montag - Freitag:	8.00 - 12.00 Uhr
Dienstag:	14.00 - 18.00 Uhr

Bürgermeister-Sprechstunde:
dienstags von 15.00 bis 18.00 Uhr (vierzehntägig)
Um telefonische Anmeldung wird gebeten unter der Rufnummer 892-110

ÖFFNUNGSZEITEN BÜCHEREI

Gemeindebücherei Eningen
Burgstraße 14 - 72800 Eningen unter Achalm
Tel. 88 04 29 - Fax 82 09 20
E-Mail: buecherei@eningen.de

Öffnungszeiten:

Di.:	15.00 - 19.00 Uhr
Mi:	10.00 - 14.00 Uhr
Do:	15.00 - 19.00 Uhr
Fr.	14.00 - 18.00 Uhr

BÜRGERAUTO

Fahrzeiten

Mo:	14.00 bis 17.00 Uhr	
Di:	8.00 bis 12.00 Uhr	14.00 bis 17.00 Uhr
Mi:	8.00 bis 12.00 Uhr	
Do:	8.00 bis 12.00 Uhr	14.00 bis 17.00 Uhr
Fr:	8.00 bis 12.00 Uhr	

Telefon: 892298 (Termin so früh wie möglich anmelden!)

Anrufzeiten

Mo bis Do.: 8.00 bis 10.00 Uhr.

Parken Sie nicht auf Gehwegen

IMPRESSUM

Herausgeber: Bürgermeisteramt Eningen unter Achalm, Kontakt: 0 71 21/8 92-143
Verantwortlich für den amtlichen Teil einschließlich der Sitzungsberichte der Gemeindeorgane und anderer Veröffentlichungen der Gemeindeverwaltung ist Bürgermeister Alexander Schweizer oder sein Vertreter im Amt.

Verantwortlich für den Anzeigenteil ist : Georg Hauser GmbH & Co. Zeitungsverlag KG, Hindenburgstraße 6, 72555 Metzingen, Tel. (07123) 3688-630, Telefax (07123) 3688-222, Homepage: www.nak-verlag.de. E-Mail: NAK.Anzeigen@swp.de, ISDN-Leonardo (07123) 162-422
Druck: Druckzentrum Neckar-Alb GmbH & Co. KG, Ferdinand-Lasalle-Straße 51, 72770 Reutlingen
Erscheinungsweise: Wöchentlich freitags.
Redaktionsschluss: Mittwoch, 22.00 Uhr

SPRECHZEITEN MUSIKSCHULE

Musikschule Eningen,
Johannes Popp, Eitlinger Str. 7, Tel. 07121-820452,
E-Mail: musikschule@eningen.de
Sprechstunde: dienstags: 11.30 - 12.30 Uhr (und nach Vereinbarung)
(in den Ferien findet keine Sprechstunde statt!)
oder
Gemeindeverwaltung Eningen unter Achalm,
Ute Buskies, Rathaus 1, Zimmer 18, Tel. 07121-892143,
E-Mail: Ute.Buskies@eningen.de
Sprechstunde: Mo - Fr: 8.00 bis 12.00 Uhr
Di: 14.00 bis 18.00 Uhr

ÖFFNUNGSZEITEN JUGENDBÜRO

Öffnungszeiten des Jugendcafés/Hauptstr. 19

Offener Spieltreff:
- Jeden Mittwoch von 16.00 bis 18.00 Uhr (für Jüngere)

Offenes Jugendcafé:
-Jeden Mittwoch von 18.00 bis 20.00 Uhr

Veranstaltungen:
-“Stage Club“ (Live-Musik, ein Freitag im Monat ab 20.00 Uhr)
-“Film Club“ (Kinofilme, ein Freitag im Monat 14.30 Uhr)

Nähere Informationen im Schaukasten.

Beratungstermine nach tel. Vereinbarung:
Handy: 0174 9924921

Kontakt: jugendbuero-eningen@pro-juventa.de

AMTLICHE BEKANNTMACHUNGEN

EINLADUNG

zur Sitzung des Betriebsausschusses

am Mittwoch, 30. November 2016, um 18:00 Uhr

im Sitzungssaal des Rathauses 1

Tagesordnung
Öffentliche Sitzung
1. Freibadsaison 2016 (Saisonbericht) Vorschau 2017
2. Verschiedenes
3. Anfragen und Anregungen

Es schließt sich eine nicht öffentliche Sitzung an.

Mit freundlichen Grüßen

Alexander Schweizer
Bürgermeister

EINLADUNG

zur Sitzung des Verwaltungsausschusses

am Donnerstag, 01. Dezember 2016, um 18:30 Uhr

im Sitzungssaal des Rathauses 1

Tagesordnung
Öffentliche Sitzung
1. Annahme von Spenden
2. Verschiedenes
3. Anfragen und Anregungen

Es schließt sich eine nicht öffentliche Sitzung an.

Mit freundlichen Grüßen
Alexander Schweizer
Bürgermeister

Allgemeinverfügung des Landratsamtes Reutlingen zur Aufstallung von Geflügel und Einhaltung von Biosicherheitsmaßnahmen in einem festgelegten Gebiet zu präventiven Zwecken

Vom 21.11.2016 .Az:9122.20

Auf Grund von §§ 13 der Geflügelpest-Verordnung1) in der Fassung der Bekanntmachung vom 8. Mai 2013 (BGBl. I S. 1212) i.V.m. §§ 38 Abs. 11 und 6 Abs. 1 des Tiergesundheitsgesetzes2) vom 22. Mai 2013 (BGBl. I S. 1324), des § 4 der Viehverkehrsverordnung3) in der Fassung der Bekanntmachung vom 3. März 2010 (BGBl. I S. 203) und § 1 Abs. 3 des Gesetzes zur Ausführung des Tierseuchengesetzes4) vom
19. November 1987 (GBl. S. 525) erlässt das Landratsamt Reutlingen folgende

Allgemeinverfügung

1. Für alle privaten und gewerblichen Tierhalter, die Geflügel i.S. des § 1 Abs. 2 Nr. 2 der Geflügelpestverordnung im Gebiet des Landkreises Reutlingen halten, wird eine Aufstallung des Geflügels angeordnet
   a) in geschlossenen Ställen oder
   b) unter einer Vorrichtung, die aus einer überstehenden, nach oben gegen Einträge gesicherten dichten Abdeckung und einer gegen das Eindringen von Wildvögeln gesicherten Seitenbegrenzung bestehen muss.
2. Tierhalter mit weniger als 100 Stück Geflügel im Landkreis haben im Bestandregister nach § 2 Abs. 2 Geflügelpest-Verordnung ergänzende Aufzeichnungen über die Anzahl der pro Werktag verendeten Tiere sowie ab einer Tierzahl von 10 Tieren über die Gesamtzahl der gelegten Eier pro Bestand und Werktag zu führen.
3. Für Geflügelhaltungen im Landkreis mit weniger als 1.000 Stück Geflügel gilt Folgendes:

3.1. Beim Betreten der Geflügelhaltungen ist betriebseigene Schutzkleidung anzulegen. Bei Verwendung von Einwegkleidung ist diese nach Gebrauch im Betrieb unverzüglich unschädlich zu beseitigen.
3.2. Nach jeder Einstallung oder Ausstallung von Geflügel sind die dazu eingesetzten Gerätschaften zu reinigen und zu desinfizieren. Nach jeder Ausstallung sind die freigewordenen Ställe einschließlich der dort vorhandenen Einrichtungen und Gegenstände zu reinigen und zu desinfizieren.
3.3. Die Eingänge und Ausgänge zu den Geflügelhaltungen sind mit geeigneten Einrichtungen zur Schuhdesinfektion zu versehen, z.B. Desinfektionswannen oder -matten.
3.4. Es ist eine Möglichkeit zum Waschen der Hände vorzusehen.

4. Bestandseigene Transportfahrzeuge und -behältnisse für Geflügel sind nach § 17 Abs. 3 Nr. 2 der Viehverkehrsverordnung nach jedem Transport am Zielort zu reinigen und zu desinfizieren.
5. Börsen und Märkte sowie Veranstaltungen ähnlicher Art, bei denen Geflügel und gehaltene Vögel anderer Arten als Geflügel verkauft, gehandelt oder zur Schau gestellt werden, sind im Landkreis verboten.
   Ausgenommen von diesem Verbot sind lokale Geflügel- oder Vogelausstellungen durch ortsansässige Kleintierzuchtorganisationen in geschlossenen Räumen innerhalb ihres Gemeindegebietes.
6. Die sofortige Vollziehung der in den Nummern 1 bis 5 des Tenors getroffenen Regelungen wird gemäß § 80 Satz 1 Abs. 2 Nr. 4 Verwaltungsgerichtsordnung (VwGO) angeordnet.
7. Die Allgemeinverfügung gilt am Tag nach ihrer Veröffentlichung als bekannt gegeben. Sie endet mit Ablauf des 31. Januar 2017, solange keine öffentliche Bekanntgabe einer Fristverlängerung erfolgt.

Rechtsbehelfsbelehrung
Gegen diese Entscheidung kann innerhalb eines Monats nach deren Bekanntgabe beim Landratsamt Reutlingen, Bismarckstr. 47, 74764 Reutlingen schriftlich oder zur Niederschrift Widerspruch erhoben werden. Die Widerspruchseinlegung in elektronischer Form (z.B. durch E-Mail) ist unzulässig.

Hinweise
1. Auf die Vorgaben gem. § 3 und § 4 Abs. 1 Nr. 1 der Geflügelpestverordnung hinsichtlich der allgemein geltenden Vorgaben zur Fütterung und Tränkung sowie zur Früherkennung bei gehäuften Verlusten wird hingewiesen.
2. Es wird empfohlen, die tierseuchenrechtlich erforderliche Zulassung von Geflügelhändlern anhand der Vorlage der entsprechenden Zulassungsbescheides vor der Bestellung von Geflügel durch den Tierhalter zu überprüfen. Alternativ ist die Liste der zugelassenen Handelsbetriebe ist im Internet abrufbar unter: http://tsis.fli.bund.de/GlobalTemp/201611160920057638.pdf
3. Nach § 26 Abs. 1 der Viehverkehrsverordnung sind Halter von Hühner, Enten, Gänsen, Fasanen, Perlhühnern, Rebhühnern, Truthühnern, Wachteln oder Laufvögeln verpflichtet, dies der zuständigen Behörde vor Beginn der Tätigkeit unter Angabe seines Namens, seiner Anschrift und der Anzahl der im Jahresdurchschnitt voraussichtlich gehaltene Tiere, ihrer Nutzungsart und ihres Standortes bezogen auf die jeweilige Tierart mitzuteilen.
4. Ordnungswidrig i. S. d. des § 64 Nr. 17 der Geflügelpest-Verordnung und des § 32 Abs. 2 Nr. 3 des Tiergesundheitsgesetzes handelt, wer vorsätzlich oder fahrlässig dieser Allgemeinverfügung zuwiderhandelt. Die Ordnungswidrigkeit kann mit einer Geldbuße bis zu 30.000 Euro geahndet werden.
5. Es können von der zuständigen Behörde nach § 13 Abs. 3 Geflügelpest-

Verordnung Ausnahmen von der in dieser Verfügung angeordneten Aufstallungspflicht genehmigt werden, soweit
1. eine Aufstallung wegen der bestehenden Haltungsverhältnisse nicht möglich ist,
2. sichergestellt ist, dass der Kontakt zu Wildvögeln auf andere Weise wirksam unterbunden wird, und
3. sonstige Belange der Tierseuchenbekämpfung nicht entgegenstehen.

6. Die labordiagnostischen Abklärungsuntersuchungen zur Früherkennung im Sinne des § 4 Abs. 1 Nr.1 der Geflügelpest-Verordnung an den Landesuntersuchungs-einrichtungen sind kostenfrei.
7. Die Allgemeinverfügung und ihre Begründung kann von jedermann in Baden-Württemberg, der als Betroffener der Verfügung in Betracht kommt, während der Dienstzeiten im Dienstgebäude des Landratsamtes, Veterinär- und Lebensmittelüberwachungsamt, Aulberstr. 32 in 72764 Reutlingen eingesehen werden oder auf der Homepage des Landkreises Reutlingen.

Reutlingen, den 21.November 2016
Gez.
Dr. Thomas Buckenmaier
Amtsleiter Veterinär-und Lebensmittelüberwachungsamt

STANDESAMTLICHE NACHRICHTEN

In der Zeit vom 18.10.2016 bis zum 18.11.2016 haben auf dem Standesamt Eningen unter Achalm die folgenden Paare die Ehe geschlossen; die schriftliche Einwilligung zur Veröffentlichung liegt vor.

18.10.2016	Eva Mareike Lutz und Timm Buchenscheit, Schubartstraße 42, 89155 Erbach

In der Zeit vom 18.10.2016 bis zum 18.11.2016 wurde im Standesamt Eningen unter Achalm der Sterbefall folgender Personen beurkundet; die schriftliche Einwilligung zur Veröffentlichung liegt vor.

16.10.2016	Ljiljana Hörrmann geb. Šekutor, Breslauer Straße 70, 71034 Böblingen
19.10.2016	Helmut Hans Tupy, Brahmsstraße 7, 72766 Reutlingen
21.10.2016	Karl Heinz Schwenk, Krummer Weg 33, 72762 Reutlingen
24.10.2016	Wiebke Dornheim geb. Sievers, Eitlinger Straße 14, 72800 Eningen unter Achalm
26.10.2016	Elke Frieda Paula Surrey geb. Wiesenhöfer, Holbeinstraße 40, 72800 Eningen unter Achalm
06.11.2016	Willi Richard Lüders, Marktstraße 15, 72127 Kusterdingen
13.11.2016	Ljubov Babajan geb. Foljak, Lindenstraße 4, 72818 Trochtelfingen
14.11.2016	Herbert Heinrich Gollwitzer, Friedrichstraße 57/1, 72800 Eningen unter Achalm
17.11.2016	Harry Ernst Schöll, Eitlinger Straße 14, 72800 Eningen unter Achalm

Gemeindewerke Eningen unter Achalm

Abschlagszahlung für Gas/ Wasser/ Abwasser

Die nächste Abschlagszahlung für Gas, Wasser und Abwasser wird **am 30.11.2016 zur Zahlung fällig.**

Bitte denken Sie ohne weitere Aufforderung an die pünktliche Bezahlung der Abschlagsbeträge, es ergeht keine gesonderte Rechnung mehr.
Bei Kunden, die uns eine Einzugsermächtigung erteilt haben, werden die Abschlagsbeträge wie bisher zum Fälligkeitstermin abgebucht.

Der in diesem Jahr zu bezahlende Abschlagsbetrag sowie die Fälligkeitstermine sind aus der Jahresendabrechnung 2015 bzw. später zugegangene Mitteilungen zu entnehmen.

Damit unnötige Mahngebühren vermieden werden, hier nochmals die Fälligkeitstermine:
- **30.11.2016**
- **30.12.2016**

Bei Überweisungen bitte unbedingt die **Geschäftspartnernummer** angeben.

Unsere Bankverbindungen lauten:
Kreissparkasse Reutlingen
Konto Nr.: 540 900 BLZ: 640 500 00
IBAN: DE31640500000000540900 BIC: SOLADES1REU

Volksbank Reutlingen
Konto Nr.: 63 901 005 BLZ: 640 901 00
IBAN: DE49640901000063901005 BIC: VBRTDE6R

Um unseren Kunden die Terminüberwachung zu ersparen, bieten wir an, am Bankeinzugsverfahren teilzunehmen. Ein entsprechender Vordruck ist auch bei den Gemeindewerken unter der Tel. Nr.: 892-162 oder im Bürgerbüro unter der Tel. Nr.: 892-149 erhältlich.

Außerdem finden Sie das Formular zum Sepa-Lastschriftmandat im Internet unter www.Eningen.de bei den **Gemeindewerken.**

Ihre Gemeindewerke Eningen unter Achalm

VERANSTALTUNGSKALENDER

Veranstaltungen im November 2016

Fr., 25.11.2016 16.00 Uhr	Gemeindebücherei Eningen Vorleseclub „Lesefratz“: Winterliche Geschichten mit dem Kamishibai. Anmeldung erforderlich. Bücherei (Burgstr. 14)
Sa., 26.11.2016 9.00 – 14.00 Uhr	TSV Eningen Skiabteilung Skibasar HAP-Grieshaber-Halle
Sa., 26.11.2016 12.00 – 19.00 Uhr	Eninger Vereine, Handelstreibende und Gemeindeverwaltung: Weihnachtsmarkt rund um die Rathäuser
Mi., 30.11.2016 19.00 Uhr	Evangelische Kirchengemeinde Stille im Advent Johanneshaus

Ausblick Dezember 2016

01.-23.12.2016	Gewerbe- und Handelsverein Eningen Lebendiger Adventskalender Täglich um 18.00 Uhr vor dem Rathaus
Do., 01.12.2016 19.30 Uhr	LITERA Fünf Bücher, fünf Weine, fünf nützliche Dinge: Literarische Weinprobe. Anmeldung unter Tel. 88851 Buchhandlung LITERA (Eugenstr. 9)
Do., 01.12.2016 19.30 Uhr	Posaunenchor Eningen Festliches Adventskonzert mit dem Ensemble Harmonic Brass, München (Vorverkauf bei LITERA) Andreaskirche
Fr., 02.12.2016 19.00 Uhr	Märklin Insider Stammtisch 72 e.V. Stammtisch H3-Zentrum (UG), Arbachtalstr. 6
Sa., 03.12.2016 15.00 Uhr	VdK Sozialverband Weihnachtsfeier Eninger Hof
Sa., 03.12.2016 17.00 Uhr	Eninger Kirchengemeinden Ökumenisches Adventssingen Liebfrauenkirche
Sa., 03.12.2016 19.30 Uhr	Evangelische Kirchengemeinde Konzert des Gospelchor Reutlingen (Eintritt frei, Spenden erbeten) Andreaskirche
Sa., 03.12.2016 18.00 Uhr	Heimat- und Geschichtsverein Nachtwächterführung Treffpunkt Rathaus
So., 04.12.2016 10.00 Uhr	Evangelische Kirchengemeinde Brot für die Welt-Sonntag mit Benefiz-Essen und Weltladen Andreasgemeindehaus / Andreaskirche
So., 04.12.2016 13.30 Uhr	Schwäbischer Albverein Eningen Nikolaus-Nachmittagswanderung (Tel. 87501) Treffpunkt Eninger Rathaus
So., 04.12.2016 14.00 Uhr bis 17.00 Uhr	Förderverein Eninger Kunstwege Museumstag: Grieshaber-Ausstellung geöffnet, „Alblandschaften“ HAP-Grieshaber-Halle
So., 04.12.2016 17.00 Uhr	Gesangverein Eningen Quempassingen Kirche St. Wolfgang, Reutlingen
Mo., 05.12.2016	Obst- und Gartenbauverein Adventsversammlung
Di., 06.12.2016 18.00 Uhr	Gesangverein und Gewerbe- & Handelsverein Eningen Lebendiger Adventskalender mit den Achalmfinken und Nikolaus Rathausplatz
Mi., 07.12.2016 15.00 Uhr	LITERA Brigitte Hagmaier und Inge Stauder lesen bei Weihnachtsgebäck und Tee, Gedichte und Erzählungen zur Weihnachtszeit ab Buchhandlung LITERA (Eugenstr. 9)
Mi., 07.12.2016 19.00 Uhr	Evangelische Kirchengemeinde Stille im Advent Johanneshaus

Fr., 09.12.2016	Jugendbüro Eningen
20.30 Uhr	Stage Club: Madaus und Band, Michael Rollmann and Friends, Tiago Ribeiro da Costa und Paul Rauser Kult `19 (Hautpstr. 19)
So., 11.12.2016	Evangelische Kirchengemeinde
10.00 Uhr	Gottesdienst mit Konzert der St. Petersburger Bläsern Andreaskirche
Mo., 12.12.2016	Musikschule Eningen
18.00 Uhr	Weihnachtskonzert der Musikschule Andreaskirche Eningen
Mi., 14.12.2016	Evangelische Kirchengemeinde
19.00 Uhr	Stille im Advent Johanneshaus

AKTUELLES AUS DER GEMEINDE

Programm am Eninger Weihnachtsmarkt
Samstag, 26. November

12.00 Uhr	**Eröffnung durch Bürgermeister Alexander Schweizer mit musikalischer Umrahmung durch den Musikverein**
12 – 16 Uhr	**Rathausvorplatz Kerzenziehen für Kinder**
14 – 17 Uhr	**im Rathaus I, EG Sternebasteln für Kinder**
14.30 Uhr	**im Rathaus II, Saal Eninger Kasperkiste spielt „Großmutters Adventskranz“**
15.30 Uhr	**Auftritt der Tanzgruppen Schwäbischer Albverein: Tanzbärchen, New Generation und Dänz Krupp**
16 – 17 Uhr	**Nikolaus und Knecht Ruprecht sind auf dem Markt**
17.15 Uhr	**Evangelische Kirchengemeinde und Posaunenchor: Lichterandacht**
17.45 Uhr	**Auftritt der Musikschule Eningen**
18.45 Uhr	**Trompetenklänge aus dem Rathaus beenden den Markt**
19 Uhr	**Marktende**
ab 19 Uhr	**After-Weihnachtsmarkt-Party in den Räumen des Musikvereins (Achalmstr. 6)**

Informationen für Anwohner und Anlieger

Von Freitag, 25. November ab 17 Uhr bis Samstag, 26. November um 22 Uhr sind Teile der Hauptstraße, Eugenstraße und Burgstraße für den Verkehr gesperrt. In dieser Zeit gilt in den Parkbuchten und an den Straßen ein absolutes Halteverbot. Die Buslinien 1 und 11 (Wenge) von Reutlingen kommend über die Straße „In der Raite“ zur Wengenstraße und im Zurück von der Wengenstraße in die Hauptstraße.
Die Markthütten werden ab Freitagabend aufgebaut. Wir bitten bei den Anwohnern und Anliegern um Verständnis und wünschen eine schöne Adventszeit!

Lassen Sie Ihr Auto im Winter morgens nicht unnötig warmlaufen!

Gefördert durch:

Bundesministerium für Umwelt, Naturschutz, Bau und Reaktorsicherheit

aufgrund eines Beschlusses des Deutschen Bundestages

NATIONALE KLIMASCHUTZ INITIATIVE

Umstellung der Straßenbeleuchtung auf LED – 2015/2016
Zweiter Teilabschnitt abgeschlossen

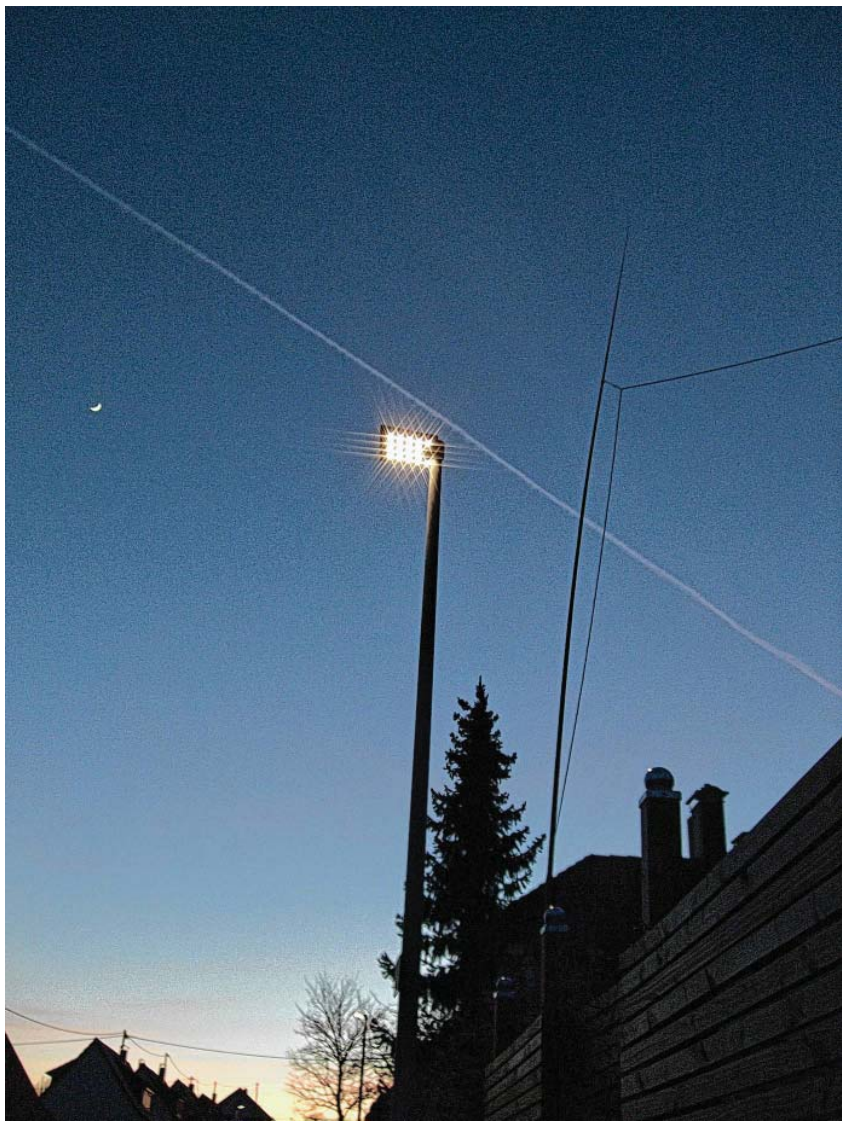

In den vergangenen Monaten wurde der 2. Teilabschnitt (436 Leuchten) der Straßenzüge, die durch das Bundesministerium für Umwelt, Naturschutz, Bau und Reaktorsicherheit (BMU) gefördert werden, gegen energieeffiziente LED-Leuchten ausgetauscht.
Mit dem Austausch dieser Leuchten werden über die Lebensdauer von 15 Jahren ca. 744 Tonnen CO2 eingespart.
Jährlich ist für diese rund 436 Leuchten mit einer Einsparung von ca. 63.000 kWh zu rechnen. Dies entspricht einer Kosteneinsparung von ca. 23.300 €.
Die Maßnahme wurde von der FairNetz GmbH durchgeführt und dankenswerterweise vom Bundesministerium für Umwelt, Naturschutz und Reaktorsicherheit (BMU) mit rund 34.000 € gefördert.

Willkommen bei der Gemeindeverwaltung!

In den vergangen Monaten konnten wir einige neue Mitarbeiterinnen und Mitarbeiter in unserem Team begrüßen:

Sylvie Kastner und Sabine Kirchschlager verstärken das Team des Bauhofs und unterstützen Bauhofleiter Jens Herold im Sekretariat. In der Finanzverwaltung kümmert sich Marco De Rossi vorrangig um die Einführung des Neuen Kommunalen Haushaltsrechts sowie das Förderwesen für die Gemeinde. Gerd Tröster ist als Buchhalter bei den Gemeindewerken tätig, nachdem Andreas Böbel im Sommer in den wohlverdienten Ruhestand eingetreten ist. Auch das Bauamt hat

Unterstützung bekommen: Andrea Reusch übernimmt während einer Elternzeitvertretung Aufgaben im Baurechtsamt.

Im Januar 2017 wird Fatima Abida ihre Arbeit in Eningen unter Achalm beginnen. Als Flüchtlings- und Integrationsbeauftragte wird sie in den kommenden drei Jahren Flüchtlinge beim Aufbau ihrer neuen Existenz unterstützen. Das Beschäftigungsverhältnis von Frau Abida wird vom Ministerium für Soziales und Integration zur Förderung der gesellschaftlichen Teilhabe und Integration dankenswerterweise finanziell unterstützt.

Wir wünschen allen einen guten Start und viel Freude an den neuen Aufgaben!

Motiviert am Start: v.l. Sylvie Kastner, Fatima Abida, Sabine Kirchschlager, Marco de Rossi, Andrea Reusch und Gerd Tröster

KULTURELLES

Ausstellung im Rathaus

25 Jahre Heimatmuseum Eningen

Der Heimat- & Geschichtsverein blickt in diesem Jahr zurück auf 25 Jahre Heimatmuseum Eningen. Zu diesem Zweck ist im Rathaus 1 (altes Rathaus, 1. Stock) ab sofort eine kleine Fotoausstellung zu besichtigen.
Von den ersten Anfängen in den 1980er-Jahren bis in die Gegenwart werden Aktivitäten rund ums Museum im Bild gezeigt. Begleitend hierzu sind in den Wandvitrinen des Treppenhauses einige besondere Museumsexponate ausgestellt.

Der Heimat- & Geschichtsverein freut sich auf ihren Besuch.
Kontakt e-Post: infohgveningen@gmail.com
Weltnetz: Bildertanz Eningen

Das Heimatmuseum heute

Schwimm mal wieder!

Eninger Rathaus Konzerte

Musikalischer Erfolg

Am vergangenen Sonntag fand das zweite Rathauskonzert der Saison statt. Solisten der Württembergischen Philharmonie Reutlingen, zusammengeschlossen zum **musica varia ensemble**, sorgten für einen ausverkauften Rathaussaal.

Das Streicherquintett verzauberte das Publikum mit Werken von Antonín Dvo ák. Der böhmische Komponist wäre in diesem Jahr 175 Jahre alt geworden. Besonders mitreißend an diesem Abend: die Walzer-Stücke im zweiten Teil des Abends, unterbrochen von einem Terzetto für zwei Violinen und Viola.

Das nächste Konzert der Reihe findet am Samstag, 7. Januar 2017 um 19 Uhr statt: Das Bläserensemble „New Classics“ spielt das Neujahrskonzert in der Andreaskirche. Karten-Vorverkauf beim Schreibwarengeschäft Greve.

BÜCHEREI

Unser Weihnachtstheater: „Hollas Haus“ Theater Papilio

Eine magische Reise in die Wunder und Freuden der Winterzeit für Groß und Klein.
Inszeniert mit Live Musik und Elementen aus Figuren- und Erzähltheater.
Freitag, 2. Dezember, 15 Uhr, Mensa der Achalmschule
Eintritt: 4 Euro

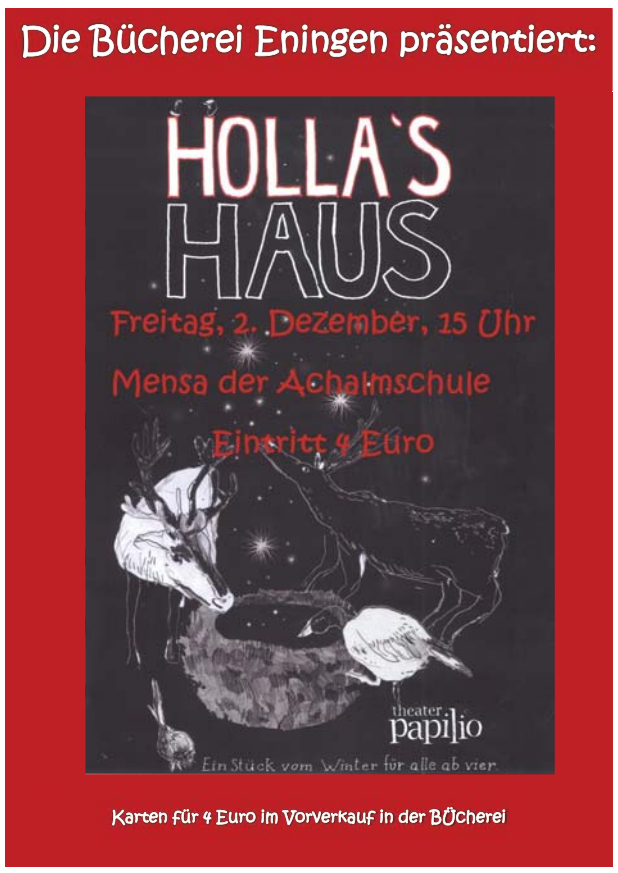

Ein Hinweis zu unserem OPAC im Internet:
Im Moment funktioniert die Mailfunktion im OPAC leider nicht.
Falls Sie von uns keine Rückmeldung per Mail erhalten ist Ihre Nachricht nicht bei uns angekommen, das gilt im Übrigen für alle Anliegen, die Sie an uns richten.
Wir hoffen, dass der Fehler bald behoben werden kann.

Adventsquiz in der Bücherei

Am Dienstag nach dem ersten Advent startet unser Adventsquiz.
Fragen rund um Weihnachten stimmen auf die Adventszeit ein und zu gewinnen gibt es auch etwas!
Das Quiz kann während der Öffnungszeiten in der Bücherei ausgefüllt und in die Weihnachtsquizbox eingeworfen werden.
Am 23. Dezember werden aus allen richtigen Bögen die Gewinner ausgelost.

Musikschule Eningen unter Achalm

Weihnachtskonzert

Musikschule Eningen

Stern über Bethlehem

Montag, 12. Dezember 2016,
18.00 Uhr, ev. Andreaskirche Eningen

Mitwirkende: Kammermusikkreis, MusikanCelli,
Ensemble Kunterbunt, Blockflötenspielkreise,
Gitarren und Zither Ensemble, Eltern-/Kindgruppen

Eintritt frei
(um eine Spende wird gebeten)

Volkshochschule

Springerle

Am Samstag zeigte Frieda Schweizer in der Küche der Achalmschule wie sie seit 55 Jahren ihre Weihnachtsbäckerei mit Springerle bereichert. Dabei zeigte sie wie Springerle ein Erfolg werden, wie sie „Füßle krieget“ und worauf man achten muss. Nebenher erzählte Frieda Schweizer Geschichten über die Holzmodeln und von seltenen Kerbschnitzer, die die Tradition weiter pflegen. Mit ihrem Ergebnis waren alle Teilnehmerinnen sehr zufrieden.

SCHULNACHRICHTEN

Achalmschule

NwT-AG: Naturwissenschaftlich-technische AG an der Achalmschule
Die Idee zu dieser AG stammt von Herrn Prof. Dr.-Ing. Wolfgang Coenning, Leiter NwT-Bildungshaus Göppingen. An dieser Stelle danken wir Herrn Dr. Coenning sehr für sein Engagement zur Implementierung dieser AG an unserer Schule.
Begleitet wird die NWT-AG von Frau Gabriele Coenning, Lehrerin der Achalmschule, sowie 5 Schülerinnen des Isolde-Kurz-Gymnasiums. Diese 5 Schülerinnen des Isolde-Kurz-Gymnasiums stehen den 14 Viertklässlern, die derzeit die AG besuchen, als Lernbegleiterinnen zur Seite.
Ganz im Sinne des Bildungsplans BW 2016 machen die Schülerinnen und Schüler authentische Erfahrungen im Bereich der Technik und Naturphänomene. Durch eigenes Herstellen, Konstruieren, Analysieren und Optimieren stellen die Kinder in Kleingruppen ihr technisches Wissen und Können unter Beweis und entwickeln Mut im Umgang mit Technik.
Die Basis der NwT-AG bilden die LEGO education Lernkästen, welche den Kindern der Grundschule anspruchsvolle technische Zusammenhänge anbieten. Im Umgang mit diesen Baukästen werden die Teilnehmerinnen und Teilnehmer immer wieder auf neue Sachverhalte aufmerksam und gelangen zu immer wieder neuen naturwissenschaftlichen Fragestellungen.
So beschäftigen sich die Kinder der NwT-AG beispielsweise beim Herstellen von Kehrmaschinen, Getrieben und Schlagwerken mit der Funktion von Achsen, Zahnrädern, Kraftmessungen etc... .
Wir wünschen allen Beteiligten weiterhin viel Freude beim Tüfteln im technisch-naturwissenschaftlichen Bereich.
Den Lernbegleiterinnen Julia, Nadja, Ivy, Trixi und Johanna des Isolde-Kurz-Gymnasiums sei nochmals herzlich gedankt für die aktive Unterstützung des Projekts.

Susanne Maschke
Rektorin Achalmschule

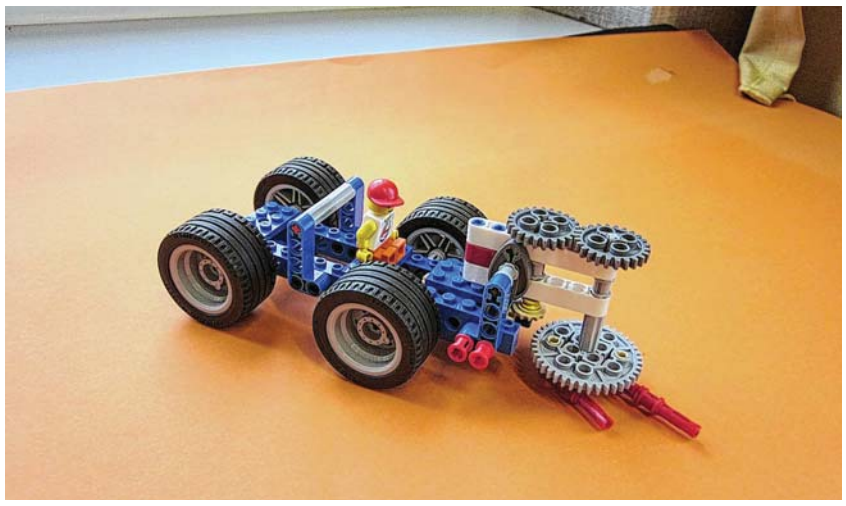

Durch die Straßen auf und nieder...
... leuchteten am vergangenen Donnerstag die Laternen der Erstklässler der Achalmschule.
Zunächst trafen sich die Erstklässler der Achalmschule mit ihren Eltern und Lehrerinnen im Atrium der Schule. Gemeinsam wurden Laternenlieder gesungen. Dann ging es auf verschiedenen Wegen zur HAP-Grießhaber-Halle, wo wieder zusammen gesungen wurde, bevor schließlich alle gemeinsam zur Schule wanderten.
Im Schulhaus warteten bereits Kinderpunsch und Tee auf die Kinder und Erwachsenen, Brezeln wurden miteinander nach dem Vorbild von St. Martin geteilt. Alle ließen es sich schmecken und nutzten die Zeit um zu plaudern.

Katrin Bögel, Klassenlehrerin Klasse 1b

Müll gehört nicht in die Landschaft!

ÄLTERE MENSCHEN UND SOZIALES

Seniorenzentrum St. Elisabeth

St. Petersburg Brass im Seniorenzentrum St. Elisabeth
Am Sonntag 04.Dezember um 16 Uhr spielt die St. Petersburg Brass Adventsmusik in der Kapelle des Seniorenzentrums St. Elisabeth in Eningen, Schillerstr. 60. Herzliche Einladung dazu. Vor diesem besonderen Hörerlebnis können Gäste in der Begegnungsstätte Kaffee und Kuchen genießen. Der Eintritt ist frei, eine Spende ist willkommen.

JAHRGÄNGE

Jahrgang 1940
Zur Jahresabschlussfeier treffen wir uns am Donnerstag 01.12. um 17.00 Uhr im “Eninger Hof”

Jahrgang 1944/45 Eningen
Wir treffen uns morgen 26.11.2016 im Bruckstüble zu unserem Jahresabschluss so gegen 17:30 Uhr.

Schulkameraden 1948/49 Eningen
Treffpunkt 15 Uhr- Stand des Gesangvereins beim Weihnachtsmarkt Eningen.

KIRCHLICHE NACHRICHTEN

Ökumene

Ökumenisches Adventssingen
Dieses Jahr richtet die katholische Kirchengemeinde das Ökumenische Adventssingen aus. Die Eninger Ökumene lädt herzlich ein, sich am Samstag, 3. Dezember, um 17 Uhr in der Liebfrauenkirche diese „musikalische Ruhepause“ vor dem 2. Advent zu gönnen.

Ökumenisches Chorprojekt – Einladung zum Mitsingen
Auf ein großes, begeisterndes Konzert des LAKI-PopChors, bei dem mit einer vollen Andreaskirche zu rechnen ist, dürfen wir uns freuen. Das Konzert wird von einem lokalen Projektchor eröffnet, in dem Sie mitsingen können.
Am Sonntag, 15. Januar um 18.00 Uhr starten die Proben für das ökumenische Chorprojekt im Andreasgemeindehaus. Drei weitere Proben, jeweils am Sonntagabend, sowie die Hauptprobe sind geplant.

Zum Mitsingen eingeladen sind alle, die Lust haben, poppige Jugendchorliteratur und englische Popsongs zu singen – egal, ob mit oder ohne Chorerfahrung. Frauen, Männer und Jugendliche ab 13 Jahren sind herzlich willkommen. Die Leitung hat Gaby Schiller, Chorleiterin in der evangelisch-methodistischen Kirche. Anmeldung bis zum 20. Dezember ist erwünscht: oekumen.chorprojekt2017@hotmail.com.

Ev. Kirchengemeinde Eningen unter Achalm

Wochenspruch:
Siehe, dein König kommt zu dir, ein Gerechter und ein Helfer. Sacharja 9,9

Samstag, 26.11.
Zwei Stände der evangelischen Kirchengemeinde auf dem Weihnachtsmarkt: Weltladen und Jugend/Konfirmanden
17.15 Lichter-Andacht und Klangskulptur des Posaunenchors auf dem Rathausplatz

Sonntag, 27. November – Erster Advent – Beginn des neuen Kirchenjahrs
9.00 Gottesdienst, Johanneshaus (Lück)
10.00 Gottesdienst, Andreaskirche (Lück und Kirchenchor)
Opfer für das Gustav-Adolf-Werk

10.00 Kinderkirche, Bibelentdecker, Andreaskirche UG (Proben fürs Krippenspiel)
10.00 Kinderkirche, Johanneshaus – Proben fürs Krippenspiel

Montag, 28.11.
12.15 Mittagsgebet, Andreaskirche
17.00 Buben- und Gemischte Jungschar, Johanneshaus
19.00 Jungbläser-Probe, Andreaskirche UG
20.00 Posaunenchor-Probe, Andreaskirche UG

Mittwoch, 30.11.
14.30/
16.00 Konfirmandenunterricht, Andreaskirche UG/Johanneshaus
18.00 Jugendkreis, Andreaskirche, Untergeschoss
19.00 „Stille im Advent“, Johanneshaus

Donnerstag, 1.12.
17.00 Asylcafé, Andreasgemeindehaus
20.00 Kirchenchor, Andreaskirche UG

Freitag, 2.12.
12.15 Mittagsgebet, Andreaskirche
15.30 Mädchen-Jungschar, Andreaskirche UG

Samstag, 3.12.
17.00 Ökumenisches Adventssingen, katholische Liebfrauenkirche
19.30 Konzert des Reutlinger Gospelchors, Andreaskirche

Sonntag, 4. Dezember – 2. Advent
10.00 Gemeinsamer Gottesdienst zum Brot-für-die-Welt-Sonntag (Eißler/Posaunenchor), danach Weltladen, Aktionen für Jung und Alt zum Thema,
ab 11.30 Uhr Mittagessen im Gemeindehaus mit Maultaschen und Kartoffelsalat, Abschluss mit einer Tasse Kaffee. Ende des Essens gegen 13.30 Uhr.

Weihnachtsmarkt: Stände, Lichter-Andacht, Klangskulptur
Auf dem Weihnachtsmarkt am 26. November ist die Kirchengemeinde wieder mit einem Weltladen-Stand sowie einem Stand der Konfirmandinnen und Konfirmanden vertreten. Der Weltladen lädt dazu ein, neben dem gewohnten Sortiment einige besondere Spezialitäten sowie weihnachtliches Kunsthandwerk aus aller Welt zu entdecken. Die Konfirmandinnen und Konfirmanden bieten selbst hergestellte Bastelarbeiten an. Der Erlös kommt der Jugendreferenten-Stelle zugute. Auf dem Weihnachtsmarkt wird es um 17.15 Uhr eine Lichter-Andacht geben. Der neu gegründete Bläserkreis des Kirchenbezirks Reutlingen wird die Andacht nicht nur musikalisch begleiten, sondern eine „Klangskulptur“ beisteuern: Bläser als „Stelen“. Durch diese Bläser-Stelen soll hindurchgegangen, hingelauscht oder verweilt werden. Adventliche Lieder erklingen in außergewöhnlichen Klangexperimenten.

Stille im Advent
Ruhe. Besinnlichkeit. Und ein Meer von Lichtern. Geborgenheit.
Advent – Zeit der Stille.
Advent – Zeit des Wartens.
Advent – Zeit der Achtsamkeit.
Nehmen Sie sich doch Zeit, zur Ruhe zu kommen, innezuhalten und aufzutanken.
Bereitet dem Herrn den Weg – mit biblischen Boten des Advents wollen wir selbst zu adventlichen Menschen werden.
Am Mittwoch beginnt wieder die „Stille im Advent“ um 19 Uhr im Johanneshaus. Herzliche Einladung zu allen drei Abenden, am 30. November, 7. und 14. Dezember.

Was hat wohl der Esel gedacht – Krippenspiel im Johanneshaus
Hast du dich eigentlich schon einmal gefragt, was sich der Esel gedacht hat, als seine Futterkrippe besetzt wurde? Als da plötzlich Babygebrüll im Stall war? Als viele und immer noch mehr Menschen kamen? I-AAAAAAAH! Der Esel hat ganz schön was zu erzählen!
Wenn du wissen möchtest, was das ist, dann komm vorbei und schau es dir an: am 27. November, um 10 Uhr im Johanneshaus, Hölderlinstraße 18.
Du wirst schon sehen, dass der Esel gar nicht so ein Esel ist.
Das wollen wir dann allen großen und kleinen Menschen beim Gottesdienst an Heilig Abend (24. Dezember, 15.30 Uhr) zeigen. Keine Angst – ihr müsst nichts auswendig lernen. Das einzige, was ihr braucht, ist gute Laune und Lust auf die Weihnachtsgeschichte. Also: komm! Wir freuen uns auf dich!

Proben für das Krippenspiel in der Andreaskirche beginnen
Am kommenden Sonntag, dem 1. Advent, starten die Proben für das diesjährige Krippenspiel in der Andreaskirche. Es soll dann im Familiengottesdienst um 17 Uhr in am Heilig Abend aufgeführt werden.
Gerne können noch Mitwirkende beim Lichtertanz und für unseren Schlusschor dazukommen. Wir treffen uns um 10 Uhr in den unteren Räumen der Andreaskirche.
Wer Rückfragen hat, kann sich gerne per mail (schaar-eningen@gmx.de) oder telefonisch (88479) bei Ingrid Schaar melden.

Gottesdienstopfer am 1. Advent
Traditionell wird in Württemberg das Opfer am 1. Advent für die Arbeit des Gustav-Adolf-Werks (GAW) erbeten. Unser Landesbischof schreibt, dass an konkreten Projekten dieses ältesten Hilfswerks unserer Landeskirche deutlich wird, wie sehr sie den Menschen in der Diaspora (d.h. Zerstreuung; da, wo Evangelische in der Minderheit sind) zugute kommt. Er bittet, dass Sie durch ihr Opfer am 1. Advent mithelfen, dass das GAW die Brücke zu evangelischen Minderheitsgemeinden weiter bauen kann. Herzlichen Dank für alle Unterstützung. In den Kirchen liegen Faltblätter auf, in denen Projekte in Venezuela, Rumänien und Syrien beschrieben sind.
Gustav-Adolf-Werk, IBAN DE83 6005 0101 0002 0255 71 bei der BW-Bank - unter Stichwort „Adventsopfer“.

Ökumenisches Adventssingen
Dieses Jahr richtet die katholische Kirchengemeinde das Ökumenische Adventssingen aus. Die Eninger Ökumene lädt herzlich ein, sich am Samstag, 3. Dezember, um 17 Uhr in der Liebfrauenkirche diese „musikalische Ruhepause“ vor dem 2. Advent zu gönnen.

Gospelchor Reutlingen in Andreaskirche zu Gast
Am Samstag, dem 3. Dezember, findet im 19.30 Uhr in der Eninger Andreaskirche ein Konzert mit dem Reutlinger Gospelchor, Solisten und Band statt. Auf dem Programm stehen bekannte Stücke wie „Joshua fit the battle of Jerico“, afrikanische Gospels a capella, klassische Spirituals aus Nordamerika, aber auch moderne Kompositionen aus Amerika und Europa. Die Solisten kommen in bewährter Weise aus den Reihen des Chores. In der sechsköpfigen Band spielen Peter Hermann am Piano, Andreas Rudolph, Saxophone, Michael Hartmann und Sven Gallas, Gitarre, Armin Happel, E-Bass und Marcus Goedicke, Schlagzeug. Die musikalische Leitung hat Michaela Frind. Der Eintritt ist frei, Spenden sind erbeten.

Festlicher Abschluss des Glaubenskurses SPUR8 am 15. November

Konzertlesung mit Ingeborg und Friedemann Treutlein am 18. November

Bericht vom Offenen Abend „Gottes Bund mit Israel und die Völker“

Im Johanneshaus hielt der jüdisch-messianische Pastor Anatoli Uschomirski eine Vorlesung zu den verschiedenen Bundesschlüssen. Mit „Bund“ wird in der Bibel das Verhältnis zwischen Gott und dem Volk Israel beschrieben, durch das zwischen den Partnern des Bundes eine Beziehung entsteht, die von gegenseitiger Treue und Zugehörigkeit geprägt ist.
Gott hat im Laufe der Geschichte mehrmals einen Bund geschlossen, zuerst mit Noah nach der Sintflut. Später, im einseitigen Bund Gottes mit Abraham, wird versprochen, die Verluste durch den Sündenfall wieder aufzuheben. Dieser Bund wird niemals gebrochen, denn Gott bleibt sich treu.
Der Bund am Sinai mit Mose und dem Volk Israel muss erfüllt werden, er wird nicht aufgehoben. Dazu bekam das Volk das Gesetz, was besser mit „Weisung“ übersetzt werden sollte. Dann der Bund mit David, in dem die Herrschaftsfrage geregelt wird. Als Gott sah, dass das Volk seine Weisung nicht halten konnte, stiftete er einen neuen Bund, in dem er versprach, dem Volk Israel seine Gebote ins Herz zu schreiben und seine Sünden zu vergeben.
Israel ist erwählt, um Gottes Werkzeug zu sein, sein Heil in die Völkerwelt zu bringen. Schon Abraham wurde gesagt: In dir sollen gesegnet werden alle Völker der Erde. Und im „Neuen Testament“ sagt Jesus, dass er noch andere Schafe habe, die er auch herführen müsse. Jesus war zunächst nur für das Volk Israel gekommen. Die Völker (Heiden) sind durch den Glauben an ihn in die Bundesschlüsse mit dem Volk Israel integriert, der Bund wurde nicht beendet oder abgelöst, erklärte Anatoli Uschomirski.
Regina Jantz

Evangelisch-methodistische Kirche

Versöhnungskirche (In der Raite 8)

Freitag, 25. November
19.30 Teeniekreis

Sonntag, 27. November
10.00 Gottesdienst zum 1. Advent (Pastor i.R. Joachim Seidel) und Sonntagschule, anschließend Kirchenkaffee

Montag, 28. November
20.00 Chorprobe

Samstag, 03. Dezember
17.00 ökumenisches Adventssingen im Martinussaal der kath. Liebfrauenkirche

Sonntag, 04. Dezember
9.15 Gottesdienst zum 2. Advent (Pastor Harald Rückert) und Sonntagschule, anschließend Kirchenkaffee

Einladung zum Mitsingen
Mit Blick auf die Feiertage übt nun ab dieser Woche der Chor (letzte Woche musste die Chorstunde wegen Erkrankung leider ausfallen). Es werden Chorlieder für den Gottesdienst am Heiligen Abend (24.12. um 18 Uhr) eingeübt. Chorprobe ist jeweils Montag abends um 20 Uhr, und zwar am 28.11., am 12.12. und am 19.12. Neue Sänger und Sängerinnen sind herzlich willkommen!

Urlaub
Pastorin Anette Obergfell ist vom 28. November bis 09. Dezember in Urlaub. Vertretung in dringenden Fällen hat Pastor Harald Rückert aus Reutlingen, Tel: 07121 / 346556.

Weitere Informationen unter:
www.emk-eningen.de
oder direkt bei Pastorin A.Obergfell:
In der Raite 8 in Eningen, Tel: 07121 / 9078290, eningen@emk.de

Katholische Kirchengemeinde Eningen

Gottesdienste und Termine

Freitag, 25. November 2016
Generation Ü40: Filmabend

Samstag, 26. November 2016
Stand der Pfadfinder auf dem Eninger Weihnachtsmarkt
17.00 Rosenkranzgebet im Seniorenzentrum St. Elisabeth

Sonntag, 27. November 2016 – 1. Advent
9.30 Eucharistiefeier zum Kinder-Familien-Sonntag zum 1. Advent
anschl. und Verkauf Bibeljahrbuch durch den Bibelkreis
Kirchkaffee auf dem Kirchplatz

Montag, 28. November 2016
!! Keine Kirchenchorprobe !!!

Mittwoch, 30. November 2016
6.00 Frühschicht der Gemeinde mit anschl. Frühstück im Gemeindezentrum
9.30 Seniorengymnastik im Martinussaal
17.00 Wortgottesfeier im Seniorenzentrum Frère Roger
19.00 Verwaltungsausschuss im Pfarrbüro
19.30 Bibelkreis im Seniorenzentrum St. Elisabeth
Themenreihe: Die Sakramente
Thema: Die Krankensalbung: Von der „letzten Ölung“ zur Krankensalbung
20.00 Kirchenchorprobe im Martinussaal

Donnerstag, 1. Dezember 2016
16.30 Wortgottesfeier im Seniorenzentrum St. Elisabeth
18.30 Eucharistiefeier

Samstag, 3. Dezember 2016
17:00 Rosenkranzgebet im Seniorenzentrum St. Elisabeth
17.00 Ökum. Adventssingen im Martinussaal

Sonntag, 4. Dezember 2016 – 2. Advent
9.30 Eucharistiefeier
und Kindergottesdienst in der Oberen Sakristei
anschl. Weltladen und Kirchkaffee auf dem Kirchplatz
9.45 Wortgottesfeier im Seniorenzentrum St. Elisabeth
11.00 Wortgottesfeier im Seniorenzentrum Frère Roger

Mit der Bibel durch das Jahr 2017
Rechtzeitig vor dem Jahreswechsel verkaufen Mitglieder des Bibelkreises am 1. Adventsonntag, dem 27. November 2016, nach dem Gottesdienst die Neuausgabe des Buches „Mit der Bibel durch das Jahr 2017“ zum Preis von 9,99 €. Dieses Buch gilt als Standartwerk der praktischen ökumenischen Bibelauslegung für den Lebensalltag eines Christen in der heutigen Zeit. Die Auslegung der Texte erfolgt im Wechsel durch evangelische, katholische, freikirchliche und orthodoxe Fachreferenten. Der Leser dieses Jahrbuches kann sich dabei mit der Zeit ein fundiertes Bibelwissen aneignen.
Übrigens, wer auf der Suche nach einem sinnvollen Weihnachtsgeschenk für Freunde oder Bekannte ist, dem sei dieses Buch als guter Tipp empfohlen.

Frühschicht im Advent
Was zeichnet eigentlich die Adventszeit aus?
Ist es das Suchen nach den passenden Geschenken?
Das Backen von Weihnachtsplätzchen und das Dekorieren der Wohnräume mit allerlei weihnachtlichen Kerzen, Sternchen und Tannenzweigen?
Wir denken – nicht nur. Eigentlich nur am Rande.
Adventszeit, eine Zeit des Wartens; eine Zeit des Erwartens.
Herzliche Einladung zur **Frühschicht im Advent**
am **Mittwoch, 30.11.2016, 06:00 Uhr** in der kath. Liebfrauenkirche
Nach der Frühschicht gibt es die Möglichkeit zum gemeinsamen Frühstück im Gemeindesaal.

Weitere Informationen finden Sie unter:
www.katholische-kirche-eningen.de

Neuapostolische Kirche Eningen unter Achalm

Sonntag, 27. November 2017, 1. Advents-Sonntag
7.27 SWR 1 - Radiobeitrag der Neuapostolischen Kirche Süddeutschland
9.30 Gottesdienst mit Bezirksevangelist Wagner
11.00 Gottesdienst im Seniorenzentrum Frère Roger

Montag, 28. November 2016
18.30 Friedensgebet am „Baum der Religionen“ an der Stadthalle Reutlingen

Mittwoch, 30. November 2016
20.00 Gottesdienst
20.00 „Fresh-up“ Gottesdienst mit der Jugend in Pliezhausen

Freitag, 2. Dezember 2016
14.00 „Senioren aktiv“ Adventskaffee in RT-Süd
19.00 „Stunde der Kirchenmusik“ in Metzingen

Samstag, 3. Dezember 2016
Jugend mit Stand auf dem Reutlinger Weihnachtsmarkt

Herzliche Einladung zu allen Gottesdiensten und Veranstaltungen, Gäste sind immer herzlich willkommen!

Informationen über Gottesdienste in anderen Sprachen sind im Internet zu finden (http://www.nak-sued.de).

Adresse der Neuapostolischen Kirche in Eningen:
Friedrichstraße 11
Weitere Informationen, Berichte und Kontaktmöglichkeiten:
http://www.nak-sued.de
http://www.nak-eningen.de

VEREINSNACHRICHTEN

Förderverein Eninger Kunstwege

HAP Grieshaber und die Schwäbische Alb
Jeden 1. Sonntag im Monat ist die Ausstellung von 14 – 17 Uhr in der HAP Grieshaber Halle (Oberes Foyer), Eningen, Betzenriedweg 24 geöffnet.
Nächste Öffnung Sonntag 4. Dezember 2016
Der Förderverein Eninger Kunstwege e.V. hat aus Beständen der Gemeinde Eningen eine ständige Ausstellung eingerichtet, die seit August andere Werke zeigt.
Es sind neben Holzschnitten aus verschiedenen Epochen wie z.B. der Zyklus „The Swabian Alb“ und spätere Holzschnitte mit Albthemen, auch Leihgaben von privaten Sammlern und der Familie Grieshaber (Urkunden und persönliche Gegenstände) zu sehen.
Eine Rarität auf der Empore bilden mehrere Entwürfe für Friestafeln, die Grundlage für den Grieshaber Fries in der Halle bildeten.
Auch der Bühnenzwischenvorhang aus dem Ballett „Feuervogel“ ist als Leihgabe des Nationaltheaters Mannheim zu bewundern.
Nur für kurze Zeit sind ausgestellt:
Bemaltes Nachtkästchen von Riccarda Gregor-Grieshaber
Vitrine mit Webmuster für das Kanzelparament „Himmelsleiter“ in der Friedhofhalle Eningen. Gefertigt wurde es nach einem Entwurf von HAP Grieshaber durch das Atelier für Bildweberei Getrud Bernhardt in Reutlingen im Jahr 1972. **Renate Reihle-Modschiedler**, damals Praktikantin beim Atelier Bernhardt bewahrte die Versuchs- und Farbmuster auf, die übrigens aus Kunststoff bestehen.
Sie ist am 4.12. von 16 bis 17 Uhr in der Ausstellung anwesend und wird Informationen über die Herstellungstechnik und die Farbmuster geben.

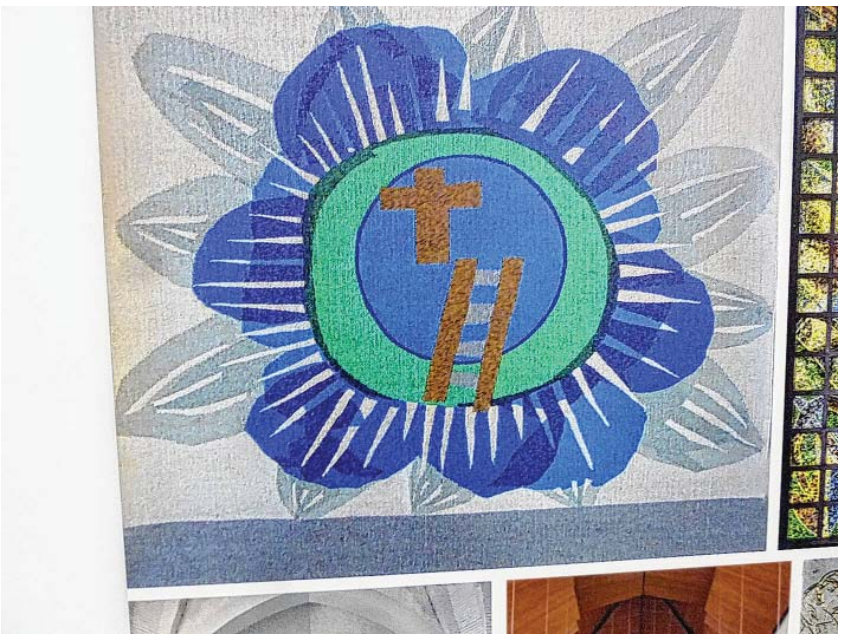

Gesangverein 1833 e.V. Eningen unter Achalm

Auf **www.gesangverein-eningen.de** finden Sie ebenfalls alle Termine sowie weitere Informationen rund um den Verein.

Termine
Samstag, 26. November 2016
9:00 Uhr Aufbau Männer
10:00 Uhr Aufbau Frauen und music and more nach Absprache
12:00 Uhr Beginn Eninger Weihnachtsmarkt
19:00 Uhr Abbau Frauen und music and more
19:30 Uhr Abbau Männer

Montag, 28. November 2016
19:15 Uhr music and more, open end
20:15 Uhr Männer: gemütliches Zusammensitzen wie besprochen

Dienstag, 29. November 2016
17:15 Urh Achalmfinken - die Jüngeren
18:00 Uhr Achalmfinken - die Älteren
19:30 Uhr Frauenchor

Samstag, 3. Dezember 2016
16:30 Uhr große Achalmfinken in St. Wolfgang

Sonntag, 4. Dezember 2016
14:00 Uhr Probe Quempas-Singen für alle Beteiligten in St. Wolfgang
17:00 Uhr Quempas-Singen in St. Wolfgang Reutlingen

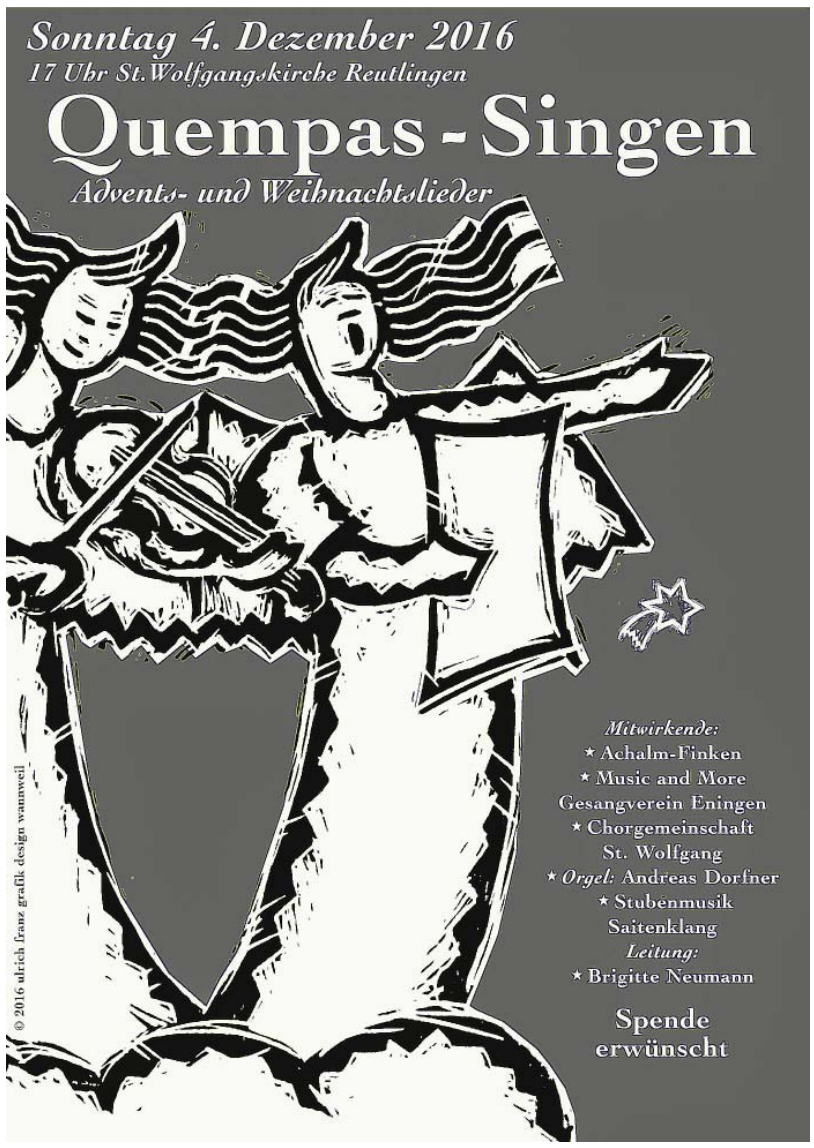

Gesunde Gemeinde Eningen

Fusion. Stiftungsfeier im Kreissparkasse Carré Tübingen
Der Zusammenschluss von Hilfe für kranke Kinder e.V. und der Stiftung für kranke Kinder, Dietrich-Niethammer-Stiftung zur neuen Stiftung „Hilfe für kranke Kinder- Die Stiftung in der Uni-Kinderklinik Tübingen“ wurde jetzt in Tübingen gefeiert.
Der Arbeitskreis Gesunde Gemeinde Eningen, das Gesundheitsforum und verschiedene Unternehmen aus Eningen engagierten sich für kranke Kinder im letzten Jahr im Projekt Gingko.
Mehr zur Tour Gingko und zum Status des Spendenprojektes im Projekt Rückenwind hier:
http://news.blog.apros-consulting.de/uniklinik-tuebingen-auf-apros-blog-projekt-rueckenwind/

Volker Feyerabend war als Vertreter des Arbeitskreises und als Spender vor Ort. Der Arbeitskreis Gesunde Gemeinde Eningen wünscht der neuen Stiftung weiterhin viel Erfolg.

Mehr Infos zur Feier, der Arbeit der Stiftung für Kinder der ganzen Region und das Spendenkonto finden Sie hier:
https://www.hilfe-fuer-kranke-kinder.de/2016/11/08/wir-feiern-ein-stiftungs-fest/

Moderne Medien- Ein „Selfi“ der Vorstände und Geschäftsstelle für facebook. Liken Sie die neue Stiftung

Herr Thomas Hassel, Vorstand Hilfe für kranke Kinder, die Stiftung der Uni-Kinderklinik Tübingen mit Volker Feyerabend

Gesangs- und Tanzvorführungen als Abrundung des gelungenen Abends

Gesundheitsforum Eningen e.V.

- **Das Gesundheitsforum Eningen e.V. berichtet vom Vortrag „Diagnostik in der Naturheilkunde**

Die Heilpraktikerin Ute Kohfink-Traugott informierte über Möglichkeiten der Diagnosefindung.
Die Referentin ging zunächst näher auf die Segment- und Reflexzonendiagnosen und –therapien von Antlitz, Fuß und Hand, Augen- bzw. Iris, Ohren, Zunge und Rücken ein. Der Grundgedanke ist, dass bestimmte Zonen in einem umrissenen Körperbereich mit bestimmten Organen über nervale Reflexbahnen (Nervenreflexe) in Verbindung stehen und Reize in beide Richtungen weiterleiten können. Wenn ein Organ in der Funktion oder in der Gewebestruktur gestört ist, dann ändert sich die dazugehörige Reflexzone auf der Haut. Es ist quasi eine Selbstabbildung des Ganzen, des Makrokosmos, im Mikrokosmos.
Die meisten dieser Diagnoseverfahren sind schulmedizinisch noch nicht anerkannt, da wissenschaftliche Wirkungsnachweise nach schulmedizinischen Standards noch nicht oder nicht hinreichend erbracht worden sind. Naturheilkundliche Verfahren können eine Behandlung jedoch unterstützen.
Die Antlitzdiagnose wird unterteilt in die Psychophysiognomik nach Carl Huter, bei der, der Therapeut seelische Zustände anhand der Merkmale im Gesicht ablesen kann, und die Pathophysiognomik nach Natale Ferronato, bei der Farbe und Struktur der Gesichtshaut oder Veränderungen einzelner Gesichtsorgane auf funktionelle Störungen oder auf krankhafte Prozesse hinweisen. Besser bekannt sind die Antlitzzeichen, die auf das Fehlen bestimmter Schüßlersalze aufmerksam machen.
Die Reflexzonentherapie am Fuß wurde durch die Heilpraktikerin Hanne Marquardt in weiten Kreisen in Deutschland verbreitet. Durch Reize, die an die Rezeptoren der sensiblen Nervenbahnen im Fußgewebe gesetzt werden, kommt es im Körper zu einem Anstreben einer Homöostase (Gleichgewicht der Funktionen im Körper). Bei der Augen- oder Irisdiagnose wird nach genetischen oder erworbenen Belastungen unterschieden. Es wird auf Schwachstellen des Organismuses hingewiesen, dass heißt auf Orte, an denen Gifte, Stress und wiederkehrende Infektionen den geringsten Widerstand finden.
Über die Ohrakupunktur nach Paul Nogier, auch als Auricolo-Therapie bezeichnet, können irritierte Ohrpunkte festgestellt werden, die in Verbindung zu einzelnen Körperregionen stehen.
Nicht nur bei der Traditionellen Chinesischen Medizin(TCM) gehört die Inspektion der Zunge zu den Diagnoseverfahren. Auch in der westlichen Medizin hat sie einen festen Stellenwert. Form, Farbe und Beschaffenheit der Zunge, sowie Art und Farbe des Zungenbelags geben Hinweise auf Störungen. Die Pulsdiagnose hat in der TCM, in der tibetischen traditionellen Medizin und beim Ayurveda aus Indien eine große Bedeutung.
Bei der Kinesiologie werden mit Hilfe des Muskeltests Unter- und Überenergien im Meridiansystem festgestellt. Auch weitere Diagnostik-Systeme, wie Elektroakupunkturpunkte nach Voll, Iris-und Zungenzonen, Ohrpunkte und weiteres kann zur Diagnosefindung mit dem Muskeltest genutzt werden. Eine Testung auf Unverträglichkeiten ist ebenso vorbeugend möglich, z. B. bei neuem Zahnersatz kann dieser auf Verträglichkeit überprüft werden.
Nach diesen Ausführungen informierte die Referentin die interessierten Anwesenden über die physikalischen Messverfahren: der Elektroakupunktur nach Voll (EAV), den Bioresonanzgeräten und dem nicht-linearen Diagnostik-System OBERON.
Das dahinterstehende Grundprinzip ist, dass sich Fehlfunktionen des Organismus und einzelner Organe an veränderten Hautwiderständen, an veränderten elektromagnetischen Schwingungen oder veränderten Biophotonen-Schwingungen erkennen lassen.

Die 2. Vorsitzende Waltraud Koller (rechts) des Gesundheitsforums Eningen e.V. mit der Referentin Heilpraktikerin Ute Kohfink-Traugott

Messung mit einem nicht-linearen Diagnostiksystem.

Der Arzt Reinhard Voll entwickelte zusammen mit dem Dipl. Ing. Fritz Werner in den 1950er Jahren ein Gerät um Akupunkturpunkte zu lokalisieren und zu messen, und anschließend in der Therapie die Akupunkturnadeln damit zu ersetzen. Die Messung kann Anhaltspunkte auf energetische Störfelder geben. Beim Resonanztest kann die Verträglichkeit von Nahrungsmitteln, Zahnwerkstoffen, u.a. überprüft werden.
Die Bioresonanztherapie wurde von dem Arzt Franz Morell und dem Elektroingenieur Erich Rasche begründet. Sie gehen davon aus, dass der menschliche Körper von einem elektromagnetischen Feld durchdrungen und umgeben ist, das alle biochemischen Vorgänge steuert. Erkrankungen des menschlichen Organismus gehen mit einer signifikanten Veränderung der elektromagnetischen Frequenzmuster, also einer Schwingungsänderung einher. Die damit verbundenen Veränderungen der elektrischen und elektromagnetischen Potentiale können über die Hautoberfläche gemessen und für Diagnosezwecke verwendet werden. Dies ist z.B. auch beim EKG (Elektrokardiogramm beim Herzen) und EEG (Elektroenzephalogramm beim Gehirn) der Fall.
Zum Schluß stellte die Heilpraktikerin das nicht-lineare Diagnostik-System OBERON® Pathfinder vor. Das OBERON -System wurde vor über 20 Jahren bei Forschungen im Umfeld der russischen Militärtechnik entwickelt. Die ersten Geräte arbeiteten mit elektromagnetischer Schwingung, bevor sie auf Biophotonenmessung umgestellt wurden. Der deutsche Biophysiker Prof. Fritz-Albert Popp benannte 1976 die Strahlung der lebenden Zellen als Biophotonen. Biophotonen sind demnach Lichtquanten (kleinste Teilchen von Licht) die aus lebenden Zellen kommen. Jedes Organ, jedes Gewebe, jede Zelle sendet oder hat ein ganz spezifisches Informationsmuster. Daran lässt sich die jeweilige Funktion, Struktur, sowie der jeweilige Ordnungszustand bestimmen. Geschädigte Zellen geben weniger Informationen an andere Zellen ab. Die „Gesamt-Melodie“ des Gewebes stimmt nicht mehr. Diese Abweichungen kann das OBERON -System mit digitalen Organbildern auf dem Bildschirm darstellen. Anhand dieser Bilder kann der Therapeut die Ergebnisse analysieren und entsprechende Vorschläge für die weitere Behandlung machen. Es werden auch frühzeitig messbare Informationsdefizite der Zellen, Belastungen durch die Umwelt, die individuelle Konstitution und der Lebenskontext mit einbezogen.
Nachdem die zahlreichen Fragen der Zuhörer beantwortet waren endete dieser informative Vortrag. Die Interessierten gingen mit vielen neuen Erkenntnissen, die helfen können die Gesundheit weiter zu bewahren oder sie wieder herzustellen, nach Hause.

Immer aktuell finden Sie Informationen zu den Veranstaltungen des Gesundheitsforums Eningen e.V. unter www.Gesundheitsforum-Eningen.de

SIE. WIR. ENINGEN. Qualität mit Persönlichkeit

Gewerbe- und Handelverein Eningen

Jubiläumsadventskalender
10. Lebendiger Adventskalender 2016 in Eningen unter Achalm
vom 1. Dezember bis 23. Dezember täglich um 18.00 Uhr vor dem Rathaus

Das Programm steht fast, doch:
Es fehlt uns noch an einem Abend ein Programm:
am Samstag, den 17. Dezember
Wer noch mitmachen möchte oder Infos braucht, schreibt am besten ein Mail an:
info@auf-mass.de oder bespricht unseren AB unter 897871

Wir freuen uns auf Ihre/Eure Meldung!

10. Lebendiger Adventskalender

2016 in Eningen
täglich um 18.00 Uhr
vor dem Rathaus

Idee und Planung:
Gewerbe- und Handelsverein Eningen e.V.

Stand vom Mittwoch 23. November 2016

Do. 01.12. **Kinderbildungshaus Sulzwiesen**
Bewirtung Kinderbildungshaus
Pate: Thomas Büttner Zimmerei Auf Maß

Fr. 02.12. **Glückskäfer**
„Mit den Glückskäfern durch den Advent“
Bewirtung: Eltern Glückskäfer
Paten: Markus Schnizer ELEKTRO SCHNIZER
Alexander Schweizer BÜRGERMEISTER

Sa. 03.12. **Kamishibai** mit der Eninger Kasperkiste
„Benno Bär“
Bewirtung: Klasse 4a Achalmschule
Patin: Gabi Rall ZIMMEREI Auf Maß

So. 04.12. **2. Advent** **Pfadfinder** DPSG Stamm Eningen
„Lagerfeuer und Singspiele“
Diese Veranstaltung hat ein offenes Ende!
Bewirtung: Pfadfinder
Pate: Christoph Beck Schlosserei Beck

Mo. 05.12. **Pusteblume Kindertagesstätte**
Bewirtung: Pusteblume
Pate: Markus Schnizer ELEKTRO SCHNIZER

Di. 06.12. **Achalmfinken**
Kinderchor des Gesangverein
Bewirtung: Achalmfinken
Patin: Irene Kellner-Langanky iKL BERATUNG

Mi. 07.12. **Johanneskindergarten**
„Der Joki tanzt durch den Advent“
Bewirtung: Johanneskindergarten
Pate: Michael Kaupp Innenausbau & Schreinerei

Do. 08.12. **Zirkus Achalmero** der Achalmschule
„Weihnachtszirkus“
Bewirtung: Förderverein Achalmschule
Pate: Gerd Reinhardt Sonnenschutz Bauelemente

Fr. 09.12. **Waldwichtel**
Bewirtung: **Waldwichtel**
Pate: Christof Vrakas EDEKA AKTIV MARKT

Sa. 10.12. **Regionaler Tisch** mit em Erikäle
Regionales Essen und Getränke
Bewirtung: Familie Schlotterbeck
Patin: Erika Schlotterbeck ERIKA´S BÜGELSTÜBLE

So. 11.12. Kein Adventskalenderprogramm --Weihnachtsgala des TSV Eningen--

Mo. 12.12. **St. Raphael Kindergarten**
Bewirtung: ST. Raphael
Pate: Michael Kaupp Innenausbau & Schreinerei

Di. 13.12. **Bruckbergkindergarten**
„Ritter Rost feiert Weihnachten“
Bewirtung: Elternbeirat Bruckbergkindergarten
Pate: Steffen Mohl Fliesenfachbetrieb

Mi. 14.12. **ADVENTSGRILLEN**
Packt Eure Würste, Wecken, Teller und Besteck ein und grillt mit uns unter dem Adventskalenderdach. Wer eine rote Nikolausmütze auf hat und einen Becher mitbringt bekommt von uns den Glühwein und den Punsch.
Veranstalter: Thomas Büttner & Gabi Rall

Do. 15.12. **VHS Tanzkurs** Ute Dingler
„Kreis- u. Reigetänze“
Posaunenchor Eningen
„Adventliche Bläserklänge“
Bewirtung: SORORES
Patin: Gabi Rall ZIMMEREI Auf Maß

Fr. 16.12.	**Achalmschule Schulchor** „Heiteres und Besinnliches zum Advent" Bewirtung: Klasse Schulchor Pate: Christoph Beck Schlosserei Beck	Christoph Beck Metallbau Edelstahlbearbeitung Schlosserei Stahlbau
Sa. 17.12.	**- NOCH KEIN PROGRAMM-**	
So. 18.12. 4. Advent	**Gesangverein & Posaunenchor** „Gemeinsames Weihnachtsliedersingen" **Weihnachtsansprache des Bürgermeisters** Bewirtung: Gesangverein Pate: Thomas Büttner ZIMMEREI Auf Maß	Auf Maß Thomas Büttner Zimmerei - Holzbau
Mo. 19.12.	**Achalmschule Klasse 2a** "Der zerstreute Weihnachtsmann" Bewirtung: Eltern Klasse 2a Patin: Bettina Bach SCANIA Bertsch	SCANIA | bertsch
Di. 20.12.	**Kamishibai** mit der Eninger Kasperkiste „Das Eselchen und der kleine Engel" Bewirtung: SORORES Pate: Veronika Bittner-Wysk PHYSIOTHERAPIE	PHYSIO BITTNER-WYSK Therapie Wellness Gesundheitsbegleitung
Mi. 21.12.	**Achalmtiger** „Die kleinen TigeR tanzen" Bewirtung: Akermann HÖREN UND SEHEN Patin: Sandra Spardella Akermann HÖREN UND SEHEN	Akermann HÖREN UND SEHEN
Do. 22.12.	**Tommental-Kindergarten** Bewirtung: Tommental-Kindergarten Pate: Michael Kaupp Innenausbau & Schreinerei	kaupp
Fr. 23.12.	**Musikschule Eningen** **mit dem Blechbläserensemble, Brass Kids und der musikalischen Früherziehung** Bewirtung: Gemeinderat + Rathausmitarbeiter Pate: Alexander Schweizer BÜRGERMEISTER	ENINGEN unter Achalm

Eine Veranstaltungsreihe des

Gewerbe- und Handelsverein Eningen e.V.

SIE WIR ENINGEN Qualität mit Persönlichkeit
Gewerbe- und Handelsverein

Ichthys Verein für Seelsorge, Beratung und Lebenshilfe e. V .

Guter Start der Kerzenaktion
Eningen. Am Montag war Auftakt der Kerzenaktion im Arbachtal. In den ersten Stunden kamen bereits Gäste in die ehemalige „Rettichklause" (die Kegelbahn im Haus Aufbruch). Sie tauchten in aller Ruhe geflochtene Baumwollfäden ins 70 Grad heiße Bienenwachs. Mit ordentlich Geduld wurden daraus innerhalb einer Viertelstunde wunderbare Kerzen in vielen Formen und Größen. Zeit, um sich zu unterhalten oder beim Plausch in den gemütlichen blauen Sofas bei einer Tasse Tee zu sitzen.

„Eine wunderbare Art der Entschleunigung" ist der Entstehungsprozess. Und nachhaltig. Abfall gibt's keinen, denn die Reste werden eingeschmolzen. Nach getaner Arbeit werden die Dochte abgeschnitten, die Kunstwerke liebevoll eingepackt und mit einem Aufkleber bestückt. Motto: „Bienenwachs handgezogen". Ermöglicht wird die Aktion durch das Helfer-Team mit 15 Personen. Vom Einrichten des Raums, Vorbereiten und Füllen der Wachstöpfe bis zum Verkaufsdienst geschieht alles ehrenamtlich.

Ein Riesenspaß für alle
Auch für Ungeübte und Anfänger war's ein Riesenspaß. „Das bereitet allen große Freude", sagt Christiane Sigg vom veranstaltenden Ichthys-Verein. Schließlich kommt der Erlös aus der Aktion einem Hilfsprojekt in St. Petersburg zugute. Dort erfahren junge Frauen, meist allein erziehende Mütter, Waisen, Kinder und Jugendliche Geborgenheit und den Wert der Familie fürs Leben. Das Projekt der Offensive Junger Christen (OJC) aus Reichelsheim ist „Pristin/The Harbor" in St. Petersburg. Wohngemeinschaften, Mutter-Kind-Gruppen und Berufsvorbereitungskurse im Bildungshaus umfasst das Angebot. Im Vorjahr kamen so 2.000 Euro für eine Organisation in Nepal zusammen. „Ich hoffe, auch in diesem Jahr auf eine ähnliche Summe", sagt Christa Schöler von Ichthys.

Gudrun Krämer ist von der Kerzenaktion begeistert: „Was ich cool finde ist, dass es jedem immer gelingt, eine Kerze herzustellen." Das gilt für Erwachsene Kinder und sogar Menschen mit Handicaps. „Das Strahlen in den Augen der Kinder ist faszinierend", sagt die Frau, die 1988 in Metzingen bei den Baptisten mit dem Kerzenziehen begonnen hat. Oftmals hätten die kleinen Künstler den Wunsch, der Oma oder Mama eine Kerze zu ziehen. „Und wenn sie fertig sind, sind Sie so stolz auf ihr Werk, dass sie sie am liebsten behalten wollen", sagt Krämer. Tipps und Hilfestellung gibt's jederzeit. Und wer überhaupt keine Zeit hat und dennoch Kerzen möchte, kann seine Exemplare auch zum Verkaufspreis bestellen. Wer eine Gruppe anmelden will, kann dies ebenfalls tun.
Zum Notieren:
Kerzenziehen im Haus Aufbruch, Vor dem Harret 1, 72800 Eningen.
Montag bis Samstag noch bis 3.12. von 15 - 19 Uhr und nach Absprache (bis 21:30 Uhr und am Vormittag).
Kontakt, Info, Anmeldung:
ichthys@haus-aufbruch.de
[0176] 78 02 46 93

Märklin Insider STammtisch 72 e.V.

Fährt sie noch ?
Auch für die Modelleisenbahn ist ein besonderer Tag proklamiert : der **2. Dezember**.
Dazu lädt der
Märklin **I**nsider **ST**ammtisch **72** Reutlingen - Tübingen und Umgebung e.V.
all die Freunde dieser kreativen Passion am diesem Tag ein, vor Beginn der Hauptsaison ihre Triebfahrzeuge (bevorzugt aus dem 3-Leiter-Wechselstrom-System) selber auf Funktionsfähigkeit testen zu können. Hierzu öffnet der **MIST72** e.V. seine Räume in der Arbachtalstraße 6 (UG) in 72800 Eningen unter Achalm ab 19:00 Uhr. Weiter Wissenswertes unter www.mist72.de (fl)

Musikverein Eningen e.V.

Termine
Jugendkapelle
Montag 28.11.2016
18.30 Uhr Tutti Probe
Aktive Kapelle
Dienstag 29.11.2016
20.00 Uhr Tutti Probe

Samstag 26.11.2016
12.00 Uhr Eröffnung Eninger Weihnachtsmarkt

Ist Ihre Hausnummer und Ihr Name gut erkennbar ?
Bei der Zustellung von Post kann das entscheidend sein für eine ordnungsgemäße Zustellung. Dazu gehört auch die Beschriftung der Briefkästen.

After Weihnachtsmarkt Party
Der Musikverein Eningen lädt erstmalig zur After Weihnachtsmarkt Party am 26.11.2016 ein.
Lassen Sie Ihren Besuch auf dem Eninger Weihnachtsmarkt bei gemütlicher Stimmung in den Räumen des Musikverein ausklingen. Genießen Sie bei Glühwein, einem leckeren Teller Gulaschsuppe und netter Gesellschaft den vorweihnachtlichen Abend. Der Musikverein freut sich über zahlreiche Gäste.

Eninger Häbles-Wetzer Narrenzunft e.V. 1992

Seniorennachmittag
am Mittwoch
07.12.2016 ab 14:00 Uhr im Narrenheim Schwanenstr.5
Gäste sind uns herzlich willkommen.

Naturfreunde Eningen

Veranstaltungen im November

Sa.,26.Nov.16	**Informationsabend - Anregungen und Wünsche für die Vereinsarbeit** **Beginn: 19.00 Uhr im Naturfreundehaus**
Di.,29.Nov.16	Nordic Walking - Treffpunkt Parkplatz Glemser Stausee Beginn: 16.00 Uhr

Gäste sind wie bei allen unseren Veranstaltungen herzlich willkommen.

Paul-Jauch-Freundeskreis

Karten von Paul Jauch mit Advents- und Weihnachtsmotiven
Da das Paul-Jauch-Museum im Winter nicht geöffnet hat, können Sie bei der Buchhandlung Litera, Eugenstr. 9 in Eningen Karten von Paul Jauch mit verschiedenen Winter- und Weihnachtsmotiven erwerben.

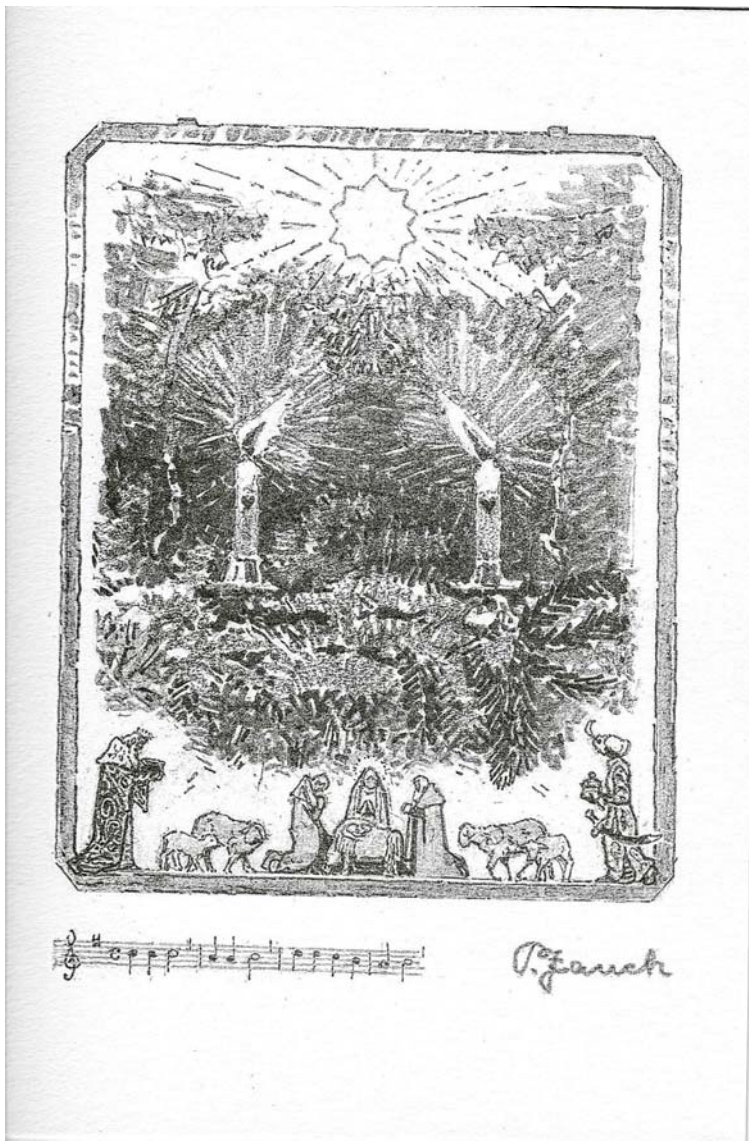

Schwäbischer Albverein Ortsgruppe Eningen

Abschied und Neubeginn im Wanderheim Eninger Weide
Die Pächterin Gudrun Gekeler geht Ende November in den wohlverdienten Ruhestand.
Sie hat am kommenden Sonntag zum letzten Mal bis 17 Uhr geöffnet. Ihre Gäste können an diesem Tag sich von ihr verabschieden.
Dann steigt das Abschiedsfest mit ihren Mitarbeiterinnen.

Das Wanderheim Eninger Weide – Hans-Schenk-Haus – wird zum 1. Dezember von der Familie Schmid ,-Hotel Restaurant Graf Eberhardt – in Bad Urach gepachtet und übernommen.

Die Öffnungszeiten im Dezember sind:
Samstag/Sonntag je von 11 bis 18 Uhr (3./4.12., 10./11.12. 17./18.12.)

Ehrungen im Wanderheim Eninger Weide

In gemütlicher Runde versammelten sich die Albvereinler am vergangenen Samstag zum Schwätzen, Singen und, zum Genießen der guten Zwiebel- und

Krautkuchen von Gudrun Gekeler, die in dieser Runde zum letzten Mal bewirtete.
Nachdem alle gestärkt waren wurden langjährige Mitglieder geehrt
25 Jahre Mitgliedschaft:
Lisa Posowski und Werner Wursthorn
40 Jahre Mitgliedschaft –
Rose Eitel (früher in der Jugendgruppe und beim Volkstanz)
Renate Fausel (früher aktive Hüttendienstlerin und nach wie vor Helferin bei Festen)
Doris und Gerhard Fuess
Gretel Funk (früher aktive Hüttendienstlerin)
Manfred Hanselmann
Daniela Hofer (früher Jugendgruppe und Volkstanz)
Elfriede Kiehl
Erika Reicherter
Martina Sonntag (früher Jugendgruppe und Volkstanz)

Für die Leitung der Singgruppe des Schwäbischen Albvereins Eningen seit 50 Jahren erhielt Siegfried Funkler eine Ehren Urkunde.
Auf Anregung des damaligen Vorstandes Hans Schenk suchte Siegfried Funkler Kameraden und Anfang 1966 trafen sich 8 Sänger Im Sportheim. Weil die Sängerzahl ständig größer wurde zog man in den Albvereinsraum im alten Schulhaus um. Nach dessen Abriss fanden die Proben im Gymnastikraum der Schillerschule und später dann in den eigenen Räumen im Spital statt. 1992 zählte die Gruppe 34 Mitglieder.
Unterstützt von Molli Bock am Piano und Herbert Jäger am Akkordeon Mit anspruchsvollem Liedgut umrahmten die Sänger viele Veranstaltungen der Ortsgruppe. Heute sind es noch 17 Sänger, die zusammenhalten.
Siegfried Funkler ist Besitzer der silbernen Ehrennadel, des Ehrenschildes und der Georg Fahrbach Medaille in Silber. Ein verdienstvolles Mitglied unseres Vereins.

Ingo Ruf nahm die Ehrungen vor und überreichte die Geschenke.

Ehrenvorstand Hans-Peter Hofmann ehrte Mitglieder für
60 Jahre Mitgliedschaft
Sonja Funker (Hüttendienst, Volkstanz, Frauengruppe)
Lilli Jäger
Else Leuze
Sieglinde Renz
Herbert Ricker
Rose Staiger(früher Jugendgruppe und zwei Jahre Leiterin Volkstanzgruppe)

50 Jahre Mitgliedschaft
Ulrich Barth
Helga Jäger (früher Hüttendienst, Frauengruppe, Akkordeongruppe)
Kurt Kalessa (Mitarbeiter beim Hüttenbau und Hüttendienst)
Renate Lipp
Doris Schwertle-Nagel
Rolf Werz (früher Jugendgruppe, sieben Jahre Leiter Volkstanzgruppe)
Fortsetzung folgt

Ehre wem Ehre gebührt.....

So	04.12.	Unser Programm im Dezember **Nikolaus- Nachmittagswanderung** Start: 13.30 Uhr Rathaus. Gitta Dingler (8 75 01
Do	22.12.	**Bewegliches Alter, Jahresabschlussfahrt** zum Dominikanerinnenkloster Sießen, dort Besuch der Klosterkirche und des der Künstlerin Berta Hummel – Schwester Maria Innocentia gewidmeten Saals. Abfahrt 13.00 Uhr Schiller-/Wengenstraße. Anmeldung bei D. Krause (8 33 68. D. Krause, HD Strobel
Di	27.12.	**Jahresabschlusswanderung**

SKV Sport- und Kulturverein Eningen 1889 e.V.

SKV ENINGEN - Frauenfußball

Erste Heimniederlage der SKV-Damen in der Regionenliga

Am Wochenende musste der SKV Eningen die erste Heimniederlage einstecken. Die Gäste aus Griesingen machten von Beginn an Druck und erspielten sich mehrere gute Torchancen. Bereits nach zehn Minuten hatten die Gäste Pech, nach dem sie innerhalb einer Minute zweimal die Latte trafen. Eningen kam auch zu Chancen, aber die Gäste nutzten ihre Chancen besser aus. In der 22. Minute brachte Hornberger ihre Farben in Führung. Griesingen machte weiter Druck und spielte mutig weiter nach vorne. In der 42. Minute wurde dies nach einem Eckball belohnt. Huber stand goldrichtig und drückte den Ball zum 0:2 Pausenstand über die Linie.

Nach der Halbzeit fanden die Eninger dann besser in die Partie. Man kam zu mehr Spielanteilen und hatte dann auch mehr Torabschlüsse wie in Hälfte eins. Griesingen stand aber kompakt und blieb mit Kontern gefährlich. Nach schönem Spielzug über die rechte Seite, passte Konstantina Seleniou in der 88. Minute quer in den Sechzehner. Silvia van Staa setzte sich durch und markierte den 1:2 Anschlusstreffer, was zu gleich auch den Endstand in dieser Partie bedeutete.

Letzte Hinrundenpartie

Das letzte Spiel der Hinrunde bestreiten die Damen des SKV Eningen gegen den Landesligaabsteiger SV Gomadingen. Anpfiff der Partie ist am Sonntag um 11:00 Uhr
im heimischen Arbachtal.

→ 1.	SV Uttenweiler	10	8	1	1	32 : 3	29	25
↗ 2.	SG Altheim	10	7	2	1	29 : 10	19	23
↘ 3.	FC Römerstein	9	7	0	2	25 : 12	13	21
→ 4.	SV Gomadingen	10	6	2	2	26 : 10	16	20
↗ 5.	TSV Ofterdingen	11	6	1	4	32 : 30	2	19
↘ 6.	SKV Eningen/Achalm	11	5	3	3	29 : 18	11	18
→ 7.	SV Oberndorf	10	5	0	5	19 : 20	-1	15
→ 8.	SV Granheim II	10	4	0	6	11 : 29	-18	12
→ 9.	TV Derendingen II	10	3	1	6	17 : 29	-12	10
↗ 10.	SG Griesingen	10	3	0	7	18 : 25	-7	9
↘ 11.	TSG Ehingen	9	2	2	5	10 : 25	-15	8
→ 12.	FC Rottenburg	10	1	1	8	6 : 22	-16	4
→ 13.	SV Unterjesingen	10	1	1	8	11 : 32	-21	4

Aktuelle Tabelle der Regionenliga

Mädchenfußball C-Juniorinnen

Überzeugender Vorrundenabschluss

23.11.2016 SKV Eningen - TSV Sondelfingen 3:0 (1:0)

Zum Ende der Vorrunde empfingen unsere Mädchen die punktgleiche Mannschaft aus Sondelfingen. Nach anfänglich ausgeglichenem Spiel übernahmen die Gastgeberinnen zunehmend die Spielkontrolle. Aus der sicheren Abwehr heraus wurden die Angriffe druckvoller und nach 15 Spielminuten nutzte Ilayda eine der Chancen zum 1:0. Wäre der letzte Paß etwas präziser und Zug zum Tor etwas zwingender gewesen, hätte es zur Halbzeit schon höher stehen können. Nach der Pause verschob Sondelfingen nach vorne, um mehr Druck in der Offensive zu erzeugen. Die langen Bälle stellten unsere Abwehr aber nicht vor Probleme. Im Gegenzug nutzen unsere Mädchen die nun offenere Mittelfeldzentrale für viele gefährliche und teilweise schön herausgespielte Angriffe. Wäre der letzte Paß .... So blieb es beim Doppelschlag durch Anna (50., 52.) und dem sehr verdienten 3:0. Eine stabile und schon sehr abgeklärte Leistung boten Stephanie, Pia, Nele, Melissa, Martina, Mala, Louisa, Lilia, Leoni, Lara, Janka, Ilayda(1) und Anna(2).

Mädchenfußball

Hallenendrunde Bezirk Alb

So, 4.12.16, G.-Zeller-Halle

D-Juniorinnen ab 9:30 Uhr

C-Juniorinnen ab 13:00 Uhr

mit jeweils 2 Teams des SKV Eningen

TSV 1848 Eningen unter Achalm e.V.

Abteilung Fußball

Verbandsspiele am Wochende 26./27. Nov.

Kreisliga A

FC Mittelstadt gegen TSV I- Beginn am Sonntag, 14.30 Uhr

Kreisliga B

TSV II gegen SV Ohmenhausen - Beginn am Samstag, 18 Uhr

In Mittelstadt

Nach dem gelungenen Rückrundenauftakt mit dem 6:1-Erfolg gegen Gniebel müssen die Grünhemden am Sonntag beim FC Mittelstadt antreten.

Die Neckartäler sind derzeit zwar Tabellenletzter (3 P./20:62 T.); aber für den TSV – Platz 5 mit 28 Punkten und 47:23 Toren - trotzdem kein Grund, den Gegner zu unterschätzen. Dies umsomehr, da man den Rückstand auf die vier führenden Teams der Kreisliga A ja nicht noch weiter vergrößern will. Bekanntlich führt Sondelfingen mit 43 Zählern die Tabelle an vor Pliezhausen (38 P.), Rübgarten und VfL Pfullingen II (beide 35 P.).

Für das Team von Spielertrainer Maik Stingel stehen danach bis zur Winterpause noch zwei Begegnungen auf dem Spielplan – und zwar in einer Woche gegen Young Boys II und am 10. Dezember beim TV Unterhausen.

TSV-Zweite empfängt Tabellenzweiten

Der in der letzten Saison aus der Kreisliga A abgestiegene SV Ohmenhausen gastiert am Samstagabend im Arbachtalstadion.

Hinter Spitzenreiter Sveti Sava Reutlingen sind die Gäste mit 22 Punkten und 32:8 Toren derzeit auf Aufstiegs- bzw. Relegationskurs. Trotz der zuletzt beiden Siege für die Grünhemden dürfte der Gegner wohl doch etwas zu stark sein. In der Vorrunde gab es eine klare 4:0-Niederlage für Eningen. Nach diesem ersten Rückrundenspiel folgt dann die Winterpause bis zum 18. März.

Abteilung Leichtathletik

Sportabzeichengruppe

Die Verleihung der in diesem Jahr errungenen Sportabzeichen findet am

Montag, den 28. November um 19 Uhr im TSV Vereinsheim

statt.

Hiermit lade ich alle, die das Sportabzeichen errungen haben und alle weitere am Sportabzeichen Interessierte zu dieser Verleihung herzlich ein.

Der Sportabzeichenreferent

Günter Neuhäuser

TSV 1848 Eningen Skiabteilung

Unser Winterprogrammheft ist fertig und auf dem Skibasar, in unserer Anmeldestelle ‚Bürofachhandel Otto Sturm', im Sportheim des TSV Eningen und in vielen Eninger Geschäften zu bekommen - viel Spaß bei der Winterplanung !

Die Anmeldung zu unseren Kinderski- und Snowboardkursen in der Wintersportarena in Holzelfingen ist ab sofort Online über unsere Homepage möglich.

Rückblick

Interne Ski & Snowboardfortbildung im Stubaital 11.11.-13.11.2016

Die Wintersaison 2016 / 2017 ist seit dem letzten Wochenende für die Skiabteilung ganz offiziell eröffnet!!

Bei TOP Schneebedingungen konnten sich unsere 17 Übungsleiter auf dem

Stubaier Gletscher bestens für die anstehenden Ausfahrten und Kurse in der Wintersaison 2016/2017 vorbereiten.
Auch unser Übungsleiternachwuchs war fleißig und hat parallel zur abteilungsinternen Fortbildung einen Praxislehrgang als Teil der Ausbildung zum Skiübungsleiter beim Schwäbischen Skiverband besucht. .
Wir sind also fit für unsere Kurse und freuen uns auf Euch -jetzt fehlt nur noch der Schnee auf der Alb - aber der wird bestimmt kommen!! (CM)

Ausblick

Ski- & Wintersportbasar am Samstag, den 26.11.2016
Der diesjährige Ski- & Wintersportbasar der Skiabteilung findet am **Samstag, den 26. November 2016** in der HAP-Grieshaber-Halle in Eningen statt.
Sucht Ihr günstige Ski, Snowboards, Stiefel, Stöcke, Helme, Langlaufequipment oder wollt Ihr Eure Sachen verkaufen? Dann seid Ihr hier genau richtig! Dort bieten wir Euch nicht nur die Möglichkeit, Euch günstig mit gebrauchtem oder neuem Material für den bevorstehenden Winter einzudecken, sondern auch Platz im Keller zu schaffen. Kommt einfach zum Stöbern und Entdecken vorbei! Die Skiabteilung mit ihrem Lehrteam und vielen Helfern steht dabei jederzeit mit Rat und Tat zur Seite und verrät viele Tipps und Tricks.
Und für Kaffee und Kuchen ist auch gesorgt

Warenannahme:	09.00 – 11.00 Uhr
Verkauf:	10.00 – 14.00 Uhr
Rückgabe der Erlöse:	bis 14.30 Uhr

Bitte beachten:
Kartenzahlung ist nicht möglich.

Wir suchen DICH als zukünftigen Übungsleiter in der Skiabteilung
Hast Du Spaß am Skifahren, Snowboarden oder Langlaufen mit Gleichgesinnten, bist zwischen 12 und 18 Jahren alt und willst vielleicht die Ausbildung zum Ski- oder Board-Übungsleiter machen – dann melde Dich bei Cathrin Massow oder Flori Slotnarin - alle Details zu den Ansprechpartner findest Du auch auf unserer Homepage – wir freuen uns auf Dich.

Aktuellen News auf unserer Homepage unter www.ski-eningen.de

Das Winterprogramm der Skiabteilung ist da.

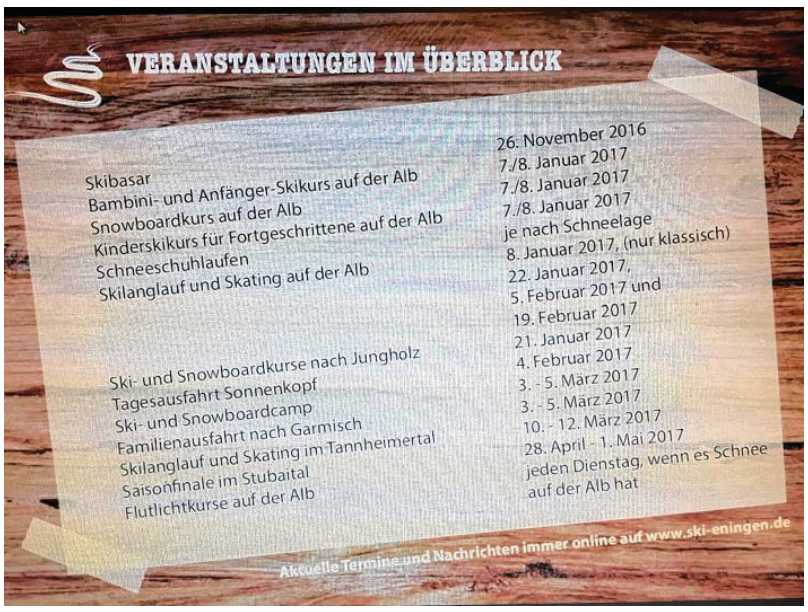

Pulverschnee zum Saisonauftakt im Stubai

Abteilung Tischtennis

Vorentscheidung im Titelkampf?
(rb)Am vergangenen Samstag trafen in Altenburg alle drei noch verlustpunktfreien Vereine aufeinander. Betzingen, Bernloch und unsere U18 Jungs machen den Meister wohl unter sich aus. Bernloch sagte die Spiele kurzfristig ab und so kamen Altenburg und Betzingen zu kampflosen 6:0 Erfolgen. Unsere Mannschaft spielt erst kommenden Freitag gegen Bernloch. Auf Titelkurs sind auch unsere U12 Jungs. Sie dominieren derzeit ihre Gruppe und liegen ebenfalls an der Tabellenspitze. Pech hatte unsere zweite Mädchenmannschaft. Nach einem 4:3 Erfolg gegen Rommelsbach gab es diesmal ein 3:4 gegen Steinhilben.

Bezirksklasse Jungen U18:
TSV Betzingen II – TSV Eningen 4:6 TSV Altenburg – TSV Eningen 1:6
Im wohl vorentscheidenden Spiel um den Herbstmeistertitel kam es zum Aufeinandertreffen mit der zweiten Mannschaft aus Betzingen. Nach den Eingangsdoppeln stand es 1:1. Nadine und Max Kendelbacher gewannen ihr Spiel und Arne Scherf/Tom Kühne unterlagen 12:14 im Entscheidungssatz. Bereits hier war man sich unter den Betreuern einig, dass alles auf ein 5:5 hinauslaufen würde. So hatte N. Kendelbacher im ersten Einzel keine Chance. Dagegen ließ Scherf seinem Gegner keine Siegmöglichkeit. Am hinteren Paarkreuz siegte M. Kendelbacher und Kühne unterlag knapp 16:14/9:11/10:12/11:13. Nach einem weiteren Sieg von Scherf und der erstmaligen Führung kam die Überraschung des Spiels. N. Kendelbacher verlor den ersten Satz deutlich 4:11 und hatte überhaupt keine Chance, doch ihr Gegner glaubte nun das Spiel leicht zu gewinnen und ließ in seiner Konzentration merklich nach. N. Kendelbacher dagegen steigerte sich und gewann ihrerseits den zweiten Satz 11:8. Nun fand der Betzinger überhaupt nicht mehr ins Spiel und N. Kendelbacher siegte klar mit 3:1. M. Kendelbacher verlor zwar noch knapp 11:13/12:10/8.11/8:11, doch Kühne mit einem deutlichen 3:0 machte den Sack zu und verhalf seiner Mannschaft zu einem knappen 6:4 Erfolg. Im zweiten Spiel gegen Altenburg wurden beide Doppel gewonnen, wobei Nadine und Max Kendelbacher ihr Spiel gegen das Spitzendoppel aus Altenburg knapp 11:9 im Entscheidungssatz für sich entschieden. Im ersten Einzel brachte N. Kendelbacher Altenburgs Spitzenspieler an den Rand einer Niederlage. Doch leider unterlag sie im Entscheidungssatz 5:11. Scherf, Kühne und M. Kendelbacher feierten glatte 3:0 Siege, so dass es zur Halbzeit 5:1 für unsere Mannschaft stand. Im Spitzenspiel dominierte Scherf seinen Gegner und sicherte mit einem 3:1 Sieg den 6:1 Erfolg seiner Mannschaft. Mit diesen zwei Siegen bleibt die Mannschaft weiter ungeschlagener Tabellenführer.

Kreisklasse Jungen U13:
TSV Eningen – TSV Sondelfingen II 7:0TSV Eningen – TSV Sondelfingen 7:0
Zwei deutliche Erfolge gab es für unsere U13 Mannschaft gegen die beiden Mannschaften aus Sondelfingen. Zunächst ging es gegen die zweite Sondelfinger Mannschaft. 243:76 Bälle, 21:1 Sätze und ein 7:0 sprechen hier eine deutliche Sprache. Zu groß war die Überlegenheit unserer Jungs. Renè Herrmann und Julius Hahn siegten zweimal glatt 3:0, Franco Micheluzzi gab im ersten Spiel lediglich 4 Punkte ab und im zweiten Spiel überließ er seinem Gegner einen Satzgewinn. Hinzu kam ein 3:0 im Doppel.

Nach dem Spiel stellte man sich auf einen wesentlich stärkeren Gegner ein. Doch weit gefehlt. Auch die erste Sondelfinger Mannschaft zeigte sich als gleichwertiger Gegner. Wenigstens konnten sie die Anzahl gewonnener Bälle und die der gewonnenen Sätze fast verdoppeln. Am Ende standen hier 247:126 Bälle und 21:2 Sätze auf dem Papier. Wie schon im ersten Spiel siegten René und Julius zweimal 3:0 und Franco einmal 3:0 und in seinem zweiten Spiel nach 1:2 Satzrückstand noch mit 3:2. Das Doppel wurde ebenfalls 3:0 gewonnen.
Nach den deutlichen Siegen liegen auch hier unsere Jungs ungeschlagen an der Tabellenspitze der Kreisklasse Jungen U13.

Kreisklasse Mädchen U18:

TSV Steinhilben – TSV Eningen II 4:3

Zweites Spiel, zweiter knapper Ausgang. Im ersten Spiel gegen Rommelsbach noch strahlender 4:3 Sieger kam es diesmal anders. Auch Steinhilben war ein gleichwertiger Gegner. Dabei begann die Begegnung recht vielversprechend aus Eninger Sicht. Im ersten Spiel siegte Louisa 3:1. Dem ließ Denise ein 3:0 folgen. Eine 2:0 Führung stand im Raum. Pech hatte Yamila mit ihrem wesentlich größeren Gegner. Er ließ ihr keine Chance und so stand es nur noch 2:1. Auch im Doppel hatten Denise und Louisa gegen den mitspielenden Jungen keine Chance und verloren 1:3. Denise schaffte mit einem 3:1 nochmals die 3:2 Führung. Doch auch Louisa hatte gegen den Jungen keine Chance und unterlag klar 0:3. Nun kam es auf Yamila an. Sie spielte ein gutes Tischtennis, gab ihr Bestes, doch am Ende hatte ihre Gegnerin beim 9;11/9:11/8:11 etwas mehr Glück. Somit gab es für unsere zweite Mädchenmannschaft eine knappe 3:4 Niederlage, was aber kein Beinbruch ist, zeigten doch alle drei, was sie bisher im Training gelernt haben.

Stürmisches Wochenende, kuriose Spielabsage

(rb)Mit ihrer zweiten Niederlage verabschiedete sich unsere erste Damenmannschaft von der Tabellenspitze. Unsere erste Herrenmannschaft feierte ihren zweiten Sieg und halten weiter Anschluss ans Mittelfeld. Die zweite Herrenmannschaft bleibt auch nach diesem Wochenende ohne Punktgewinn und unsere dritte Herrenmannschaft stand mit dem Gegner vor der verschlossenen Halle in Gönningen. Der Hallenwart sah sich nicht in der Lage die Halle zu öffnen und so fuhr man unverrichteter Dinge wieder nach Eningen.

Verbandsliga Damen:

TTC Bietigheim-Bissingen II – TSV Eningen 8:2

Gegen den haushohen Favoriten der diesjährigen Verbandsliga, der zweiten Mannschaften des Führenden Regionalligisten aus Bietigheim-Bissingen hatte unsere erste Damenmannschaft nichts entgegen zu setzen. Zwar bemühte man sich, dass ein oder andere Spiel zu gewinnen, doch am Ende gewann die spielerische Überlegenheit des Gegners. Dabei konnten unsere Damen zwei der drei Fünfsatzspiele für sich entscheiden. Nach einem 0:2 Rückstand nach den Doppeln unterlag Scholer im Entscheidungssatz 5:11. Es folgten Niederlagen von Reiner und Braun, ehe Schaal mit einem 11:9 im Entscheidungssatz das Ergebnis auf 1:5 stellen konnte. Einer erneuten Niederlage von Reiner erfolgte ein 11:7 im Entscheidungssatz von Scholer. Beim Stand von 2:6 unterlagen Braun und Schaal und die 2:8 Niederlage stand fest. Trotz der Niederlage spielen unsere Damen bislang eine hervorragende Saison.

Bezirksliga Damen: FC Mittelstadt – TSV Eningen II 2:8

Leichtes Spiel hatte unsere zweite Damenmannschaft mit ihrem Gegner Mittelstadt. Gab es hier in der Vergangenheit knappe Ergebnisse, so lief diesmal alles für unsere Mannschaft. Bereits nach den Doppeln führte man 2:0. Diese Führung wurde im ersten Durchgang durch Siege von Bley, M. Kregel, S. Krumm und Schimmer gar auf 6:0 ausgebaut. Es folgte eine 10:12 Niederlage von Kregel im Entscheidungssatz und der 1:6 Anschluss. Das Unentschieden sicherte Bley mit einem 3:0 Sieg. 5:11 im Entscheidungssatz unterlag Schimmer, ehe Krumm mit einem 3:0 den Sack zu machte und den 8;2 Sieg sicherstellte.

Bezirksklasse Damen: TSV Eningen III – TSG Upfingen 6:8

Bis zuletzt schnupperte unsere dritte Damenmannschaft an einem Punktgewinn. Doch man lief von Anfang an einem 0:2 nach den Doppeln hinterher. Im ersten Durchgang wurden die Punkte geteilt. Auf Eninger Seite siegten Kendelbacher und E. Krumm, wogegen Brodbeck und Loth ihre Spiele abgaben. Im zweiten Durchgang sah man dasselbe Bild. Kendelbacher und Krumm siegten, wogegen Brodbeck und Loth wieder verloren. So stand es vor dem letzten Durchgang 4:6 aus Eninger Sicht. Zum Auftakt des dritten Durchgangs unterlag Krumm. Es folgten zwei Siege von Kendelbacher, die damit alle ihre Einzel gewonnen hatte und Brodbeck. Beim Stande von 6:7 musste Loth nochmals ran, versuchte ihr Bestes, doch ihre Gegnerin war leider stärker und so verloren unsere Damen 6:8.

Kreisliga Herren: TB Metzingen II – TSV Eningen 3:9

Mit Markus Teichert, der eines seiner letzten Spiele für den TSV Eningen bestritt, er wechselt in der Winterpause in die Verbandsliga zum TTC Mühringen, läuft es in der ersten Herrenmannschaft. Gleich zu Beginn wurden alle drei Doppel gewonnen. Dann folgte ein 11:7 durch D. Kitzmann im Entscheidungssatz und ein klares 3:0 von Teichert. 5:0 hieß es und die halbe Miete war eingefahren. Anschließend unterlag Scherf. Doch M. Riedinger mit einem 11:5 im Entscheidungssatz brachte den 6. Eninger Punkt. Anders lief es bei H.-J. Riedinger. Er unterlag im Entscheidungssatz 1:11. Im letzten Spiel der ersten Runde siegte Nowara 11:7 im Entscheidungssatz und somit führte unsere Mannschaft 7:2. Ein klares 3:0 von Teichert sicherte das Unentschieden. Da machte es auch nichts aus, dass Kitzmann im zweiten Einzel nie zu seinem Spiel fand und deutlich 0:3 verlor. M. Riedinger setzte mit einem klaren 3:0 den Schlusspunkt und sicherte seiner Mannschaft mit dem Sieg und dem Punkt zum 9:3 Endstand zwei wichtige Zähler im Abstiegskampf.

Kreisklasse A3 Herren:

TSV Eningen II – FC Mittelstadt II 1:9

So ziemlich alles schief läuft es bei der zweiten Herrenmannschaft. Seit Wochen schleppen sich zwei Spieler mit Armverletzungen von Spiel zu Spiel. Hinzu kommt, dass man bei knappen Spielen nicht das notwendige Glück hat. Wie schon so oft wurde auch gegen Mittelstadt die anhaltende Doppelschwäche offenbar und unsere Mannschaft startet mit einem 0:3. Im ersten Einzel zeigte dann Reuter seine ganze Klasse und führte gegen Schlotterbeck mit 2:0 Sätzen. Doch dann stellte sich sein Gegner auf das Spiel ein und gewann noch im Entscheidungssatz deutlich 3:11. Es folgten Niederlagen von Brenner, Loth und Wagner und der Gast führte schnell 0:7. Einziger Lichtblick an diesem Abend war Hoffmann. Mit gutem Spiel feierte er einen 3:1 Erfolg und verkürzte auf 1:7. Doch im Anschluss unterlagen T. Kitzmann und auch Reuter jeweils 0:3 und schnell stand die 1:9 Niederlage fest. Somit bleibt unsere Mannschaft weiter ohne Punkte und das iel Klassenerhalt rückt immer in weitere Ferne.

Kreisklasse B4 Herren:

TG Gönningen II – TSV Eningen III ausgefallen

Angereist, Halle zu, Hausmeister schließt nicht auf, heimgefahren. So sah der Samstag für unsere dritte Mannschaft aus. Wie das Spiel nun gewertet wird liegt am Klassenleiter. Alles andere als ein kampfloser Sieg wäre eine Überraschung.

Abteilung Turnen

Mannschaftswettkampf 2016

Auch in diesem Jahr waren unsere Eninger Turnerinnen wieder beim Mannschaftswettkampf vertreten.

Mannschaftswettkampf bedeutet: 7 Turnerinnen dürfen in einer Mannschaft starten, pro Gerät dürfen maximal 5 Mädchen turnen, und die 3 Besten werden gewertet, die anderen gestrichen.

Die Turnerinnen der **offenen Klasse** traten hier gleich mit 2 Mannschaften an.
Angelina Hlawon, Maren Seehuber, Nina Schneider, Clara Staiger, Evelyn Mezler und Merret Grünberg belegten einen tollen 6 Rang.
Nadine Hlawon, Nathalie, Kopka, Jessica Lang, Paula Poskowski und Laura Maier erturtnen sich einen tollen 3. Platz (von 11 Mannschaften).
(Jule Schifer konnte leider wegen Krankheit nicht mitturnen und somit ihrer Mannschaft nicht helfen.)

Christine Tille, Mara Beck, Zoe Lokko und Lina Pfänder turnten einen tollen Wettkampf. Sie belegten in der **C-Jugend den 3. Platz.**

Bei den Mannschaften der **D-Jugend** belegten **Nina Merkert, Jessica Merkert, Kristina Schmidt, Pauline Auer, Frida Strumm und Linda Braun ebenfalls den 3. Platz.** Das war ein toller Erfolg für die Mädchen.

In der **E-Jugend** waren die Eningerinnen gut dabei. Sie belegten auch hier den 3. Platz von 12 Mannschaften.
Hier turnten **Emilia Pitz, Lena Hortig, Helena Retter, Mara Schulz und Sina Anders.**

In der **F-Jugend** haben die Eningerinnen mit den Turnerinnen aus Rendingen eine Startgemeinschaft gebildtet, da beide Vereine nicht genug Turnerinnen am Start hatten, dabei waren sie erfolgreich und belegten den **1. Platz.**
Mit in dieser Mannschaft haben **Johanna Hermann, Sarah Fritz, Emilia Leuze, Emelie Hack, Milena Barth-Maldonado und Marisa Moro** geturnt.
Herzlichen Glückwunsch zu diesem tollen Erfolg.

Man sieht an diesen Ergebnissen, dass unsere Turnerinnen auf einem tollen Trainingsstand sind.
Weiter so!!!!!
Nähere Informationen folgen.
GS

erfolgreiche Turnerinnen

Bitte vormerken:
Am Sonntag, 11. Dezember 2016, also am 3. Advent findet wieder die alljährliche **Weihnachtsgala** statt.

Abteilung Volleyball

+++ Damen besiegen den ungeschlagenen Tabellenführer aus Baustetten +++
Der letzte Freitag war kein gewöhnlicher Trainingstag für die Mannschaften des TSV Eningen. Gleich vier Mannschaften legten ihre Spiele auf den Abend und so war für jeden Fan klar, wohin es ihn zum Start ins Wochenende ziehen würde. Damen 2, Herren 2 und Herren 4 richteten jeweils ihr Pokalspiel, Damen 1 das Nachholspiel in der heimischen ArbachtalArena aus.
Dass das Spiel alles andere als einfach werden würde war klar, denn es war niemand geringeres zu Gast, als der bis dato noch ungeschlagene Tabellenführer aus Baustetten.
Die unnötige, aber verdiente Niederlage gegen Ochsenhausen, spornte die Mannschaft im Training zusätzlich an und so wurden vor allem die Annahme und die Aufschläge gezielt trainiert. Elemente, die sich im Spiel gegen Baustetten sofort positiv auszahlen sollten. Besonders in Satz 1 und 2 konnten die Schmetterlinge viel Druck über den Aufschlag aufbauen und somit die spielstarken Spielerinnen aus Baustetten am Spielaufbau hindern.
Auch die Annahme war über das gesamte Spiel sehr stabil und so konnte Diana im Zuspiel, ihre Angreiferinnen immer wieder gekonnt in Szene setzen. Ein fulminanter Auftakt zum 25:18 war gemacht. Baustetten kam nun besser ins Spiel, sodass sich beide Mannschaften nie groß absetzten konnten. Erst gegen Ende des Satzes waren es wieder die Eningerinen die die Oberhand behielten und vor tobenden Rängen mit 25:19 mit 2:0 in Führung gingen.
Dritter Satz und dasselbe Bild.
Die Zuschauer erlebten in diesem Satz unglaubliche und hartumkämpfte Ballwechsel, bei denen sich beide Mannschaften alles abverlangten. Auch die Spielerinnen aus Baustetten, allen voran die Nummer 3, kamen nun immer öfter zu leichten Punkten.
Gegen Ende des Satzes waren es dann viele leichte Fehler und der abnehmende Aufschlagdruck, die Folge die Dominanz der Gäste und damit dem Satzverlust (21:25).
Auch Satz 4 versprach anfangs nichts gutes und so mancher Zuschauer beschäftigte sich schon mit dem fünften Satz.
Zu wenig Druck im Aufschlag und Angriff, gezollt durch die intensiven Sätze zuvor, sorgten weiterfür ein komplett offenes Spiel. Einmal mehr war es die Außenangreiferin der Gäste, die sich in dieser Phase in einen regelrechten Rausch spielte und beliebig punktete. Fast jeder Ball ging nun auf die Außenangreiferin. Einige Wechsel sollten nun für Ruhe und den Schlussspurt sorgen. Nach einer taktischen Auszeit und einer taktischen Veränderung in der Block-Abwehr durch Trainer Patrick, kamen die Schmetterlinge nun endlich wieder besser ins Spiel und sorgten mit einer furiosen Aufholjagd und einem unbändigem Willen für ein 27:25 und somit einem 3:1 Heimerfolg über den Tabellenführer VC Baustetten.

VdK Sozialverband

Einladung zur Weihnachtsfeier

Liebe Eninger und Lichtensteiner Mitglieder des Sozialverbandes VdK, Angehörige und Freunde
Weihnachten steht vor der Tür. Daher laden wir alle ein, die mit uns feiern wollen am

Samstag, den 03.12.2016 um 15:00 Uhr

zu unserer gemütlichen und besinnlichen Weihnachtsfeier im Eninger Hof, am

Kappelbach 24, 72800 Eningen unter Achalm
Freunde und Bekannte sind recht herzlich eingeladen
Gehbehinderte holen wir gern von zu Hause ab.
Diese melden sich bitte bei
Harry Küppers Telefon 07121-87232 oder
Giesela Maier Telefon 07121-88178
Frank Lange Telefon 07121-29212

Allen Mitgliedern, die nicht teilnehmen können, wünschen wir ein gesegnetes Weihnachtsfest und ein gutes Neues Jahr.
Es grüßt euch euer VdK Vorsitzender
Harry Küppers

Das Aussetzen von Tieren ist kein Kavaliersdelikt sondern eine Straftat.

Mit einer Anzeige in Ihrem
Amts- oder Mitteilungsblatt

Telefon 07123/3688-630
Telefax 07123/3688-222
E-Mail: nak.anzeigen@swp.de