ENINGER NACHRICHTEN

Amtsblatt der Gemeinde Eningen unter Achalm | Ausgabe 32 | 12. August 2016

Inhaltsverzeichnis

Notruf- und Servicetafel	2
Abfallkalender	2
Amtliche Bekanntmachungen	5
Veranstaltungsvorschau	5
Aktuelles aus der Gemeinde	5
Kulturelles	6
Bücherei	6
Musikschule	6
Kinder, Jugend und Familie	7
Ältere Menschen und Soziales	7
Jahrgänge	7
Kirchliche Nachrichten	8
Vereinsnachrichten	10
Parteien und politische Vereinigungen	15
Wir gratulieren	15

NOTRUF- UND SERVICETAFEL

ÄRZTLICHER BEREITSCHAFTS-DIENST
Zentralruf **116 117**
Am Wochenende und feiertags ab 8.00 bis 2200 Uhr des folgenden Werktages. **Werktags** ab 18.00 Uhr bis 8.00 Uhr morgens.

KINDERÄRZTLICHER NOTFALL-DIENST
Tel. 01 80/6 07 12 11 und
samstags, sonntags und feiertags ab 9.00 bis 19.00 Uhr Klinikum am Steinenberg, Reutlingen
Steinenbergstr. 3, Telefon 2 00-0
(keine tel. Voranmeldung notwendig)
Kernsprechstunde 9.00 bis 13.00 Uhr und 15.00 bis 19.00 Uhr

ZAHNÄRZTLICHER NOTFALLDIENST
Der jeweilige zahnärztliche Notfalldienst kann unter der **Telefonnummer 01805/91 16 40** erfragt werden.

AUGENÄRZTLICHER NOTFALLDIENST
Tel. 0 18 01/92 93 48

HNO-ÄRZTLICHER NOTFALLDIENST
Tel. 01 80/6 07 07 11

NOTFALL-RUFNUMMERN

Feuerwehr, Notarzt und Rettungsdienst	**1 12**
Krankentransporte	**1 92 22**
Polizei	**1 10**

Täglich rund um die Uhr!

DIAKONIE-SOZIALSTATION
Pfullingen Eningen unter Achalm e.V.
Schillerstraße 47/3, Eningen,
Telefon 88 05 70

PFLEGEDIENST WEGGERLE
Wengenstraße 44
Eningen unter Achalm
Tel. 07121/83626

APOTHEKENDIENST
Apotheken-Notdienste wechseln täglich um 8.30 Uhr. Während des Notdienstes von 20.00 Uhr abends bis 8.00 Uhr morgens werden nur ärztliche Rezepte beliefert und dringend benötigte Medikamente abgegeben. Nachtzuschlag 2,50 €.

Samstag, 13.8.2016:
Apotheke Ohmenhausen, Gomaringer Sraße 33, Ohmenhausen, Tel. 07121/91660
Linden-Apotheke, Schloss-Straße 1, Pfullingen, Tel. 07121/71310

Sonntag, 14.8.2016:
easy-Apotheke, Föhrstraße 40, Reutlingen, Tel. 07121/628790

RUFNUMMER FÜR STÖRMELDUNGEN
Entstörungsdienst Gas- und Wasserversorgung (24 Stunden), Strom und Straßenbeleuchtung FairEnergie Reutlingen
Telefon 0 71 21/5 82-32 22

Vorbild geben –
bei „Rot“ stehen,
bei „Grün“ gehen!

ABFALLKALENDER

Grüngut Annahme
Annahmestelle:
Parkplatz oberhalb der Bushaltestelle „Wenge“/ Sportplatz

Abgabezeiten:
Bis 26.11.2016 immer samstags (außer feiertags) von 10.00 bis 12.00 Uhr.

Häckselplatz, Erddeponie Eichberg
Öffnungszeiten:
März bis November:

Montag:	15.00 bis 18.00 Uhr
Mittwoch:	9.00 bis 12.00 Uhr
Freitag:	15.00 bis 18.00 Uhr
Samstag:	10.00 bis 16.00 Uhr

Dezember bis Februar

Mittwoch:	13.00 bis 16.00 Uhr
Samstag:	10.00 bis 16.00 Uhr

Restmüll-Tonne
Abholung 14-täglich
Bereitstellung ab 6.00 Uhr

Bezirk Eningen 1
Abfuhrtage: jeden zweiten Donnerstag
Nächster Abholtermin: 25.08.2016

Bezirk Eningen 2
Abfuhrtage: jeden zweiten Montag
Nächster Abholtermin: 15.08.2016

Bio-Tonne
Abholung 14-täglich
Juni bis August wöchentlich
Bereitstellung ab 6.00 Uhr

Bezirk Eningen 1
Abfuhrtage: jeden zweiten Donnerstag
Nächster Abholtermin: 18.08.2016

Bezirk Eningen 2
Abfuhrtage: jeden zweiten Montag
Nächster Abholtermin: 15.08.2016

Papier-Tonne
Abholung alle vier Wochen
Bereitstellung ab 6.00 Uhr

Bezirk Eningen 1
Abfuhrtage: jeden vierten Donnerstag
Nächster Abholtermin: 01.09.2016

Bezirk Eningen 2
Abfuhrtage: jeden vierten Montag
Nächster Abholtermin: 22.08.2016

Der gelbe Sack
Abholung alle vier Wochen
Bereitstellung ab 6.00 Uhr

Gesamtgemeinde Eningen
Abfuhrtage: jeden vierten Mittwoch
Nächster Abholtermin: 31.08.2016

Beratung unter 07121-480-3348, -3349
E-Mail: abfallwirtschaft@kreis-reutlingen.de

ÖFFNUNGSZEITEN RATHAUS

Gemeindeverwaltung Eningen unter Achalm
Öffnungszeiten:
Bürgerbüro: Tel. 07121-892555

Montag - Freitag	von 08.00 Uhr – 12.30 Uhr
Dienstag- und Donnerstagnachmittag	von 14.00 Uhr – 18.00 Uhr

Sprechzeiten der Ämter:

Montag - Freitag:	8.00 - 12.00 Uhr
Dienstag:	14.00 - 18.00 Uhr

Bürgermeister-Sprechstunde:
dienstags von 15.00 bis 18.00 Uhr (vierzehntägig)
Um telefonische Anmeldung wird gebeten unter der Rufnummer 892-110

ÖFFNUNGSZEITEN BÜCHEREI

Gemeindebücherei Eningen
Burgstraße 14 - 72800 Eningen unter Achalm
Tel. 88 04 29 - Fax 82 09 20
E-Mail: buecherei@eningen.de

Öffnungszeiten:

Di.:	15.00 - 19.00 Uhr
Mi:	8.00 - 12.00 Uhr
Do:	15.00 - 19.00 Uhr
Fr.	15.00 - 19.00 Uhr

BÜRGERAUTO

Fahrzeiten

Mo:	14.00 bis 17.00 Uhr
Di:	8.00 bis 12.00 Uhr
Mi:	8.00 bis 12.00 Uhr
Do:	8.00 bis 12.00 Uhr; 14.00 bis 17.00 Uhr
Fr:	8.00 bis 12.00 Uhr

Telefon: 892298 (Termin spätestens 1 Tag vorher anmelden!)

Anrufzeiten
Mo bis Do.: 8.00 bis 10.00 Uhr.

SPRECHZEITEN MUSIKSCHULE

Musikschule Eningen,
Johannes Popp, Eitlinger Str. 7, Tel. 07121-820452,
E-Mail: musikschule@eningen.de
Sprechstunde: dienstags: 11.30 - 12.30 Uhr (und nach Vereinbarung)
(In den Ferien findet keine Sprechstunde statt!)
oder
Gemeindeverwaltung Eningen unter Achalm,
Ute Buskies, Rathaus 1, Zimmer 18, Tel. 07121-892143,
E-Mail: Ute.Buskies@eningen.de
Sprechstunde: Mo - Fr: 8.00 bis 12.00 Uhr
Di: 14.00 bis 18.00 Uhr

ÖFFNUNGSZEITEN JUGENDBÜRO

Öffnungszeiten des Jugendcafés/Hauptstr. 19

Offener Spieltreff:
- Jeden Mittwoch von 16.00 bis 18.00 Uhr (für Jüngere)

Offenes Jugendcafé:
-Jeden Mittwoch von 18.00 bis 20.00 Uhr

Veranstaltungen:
-“Stage Club“ (Live-Musik, ein Freitag im Monat ab 20.00 Uhr)
-“Film Club“ (Kinofilme, ein Freitag im Monat 16.00 Uhr und 19.00 Uhr)

Nähere Informationen im Schaukasten.

Beratungstermine nach tel. Vereinbarung:
Handy: 0174 9924921

Kontakt: jugendbuero-eningen@pro-juventa.de

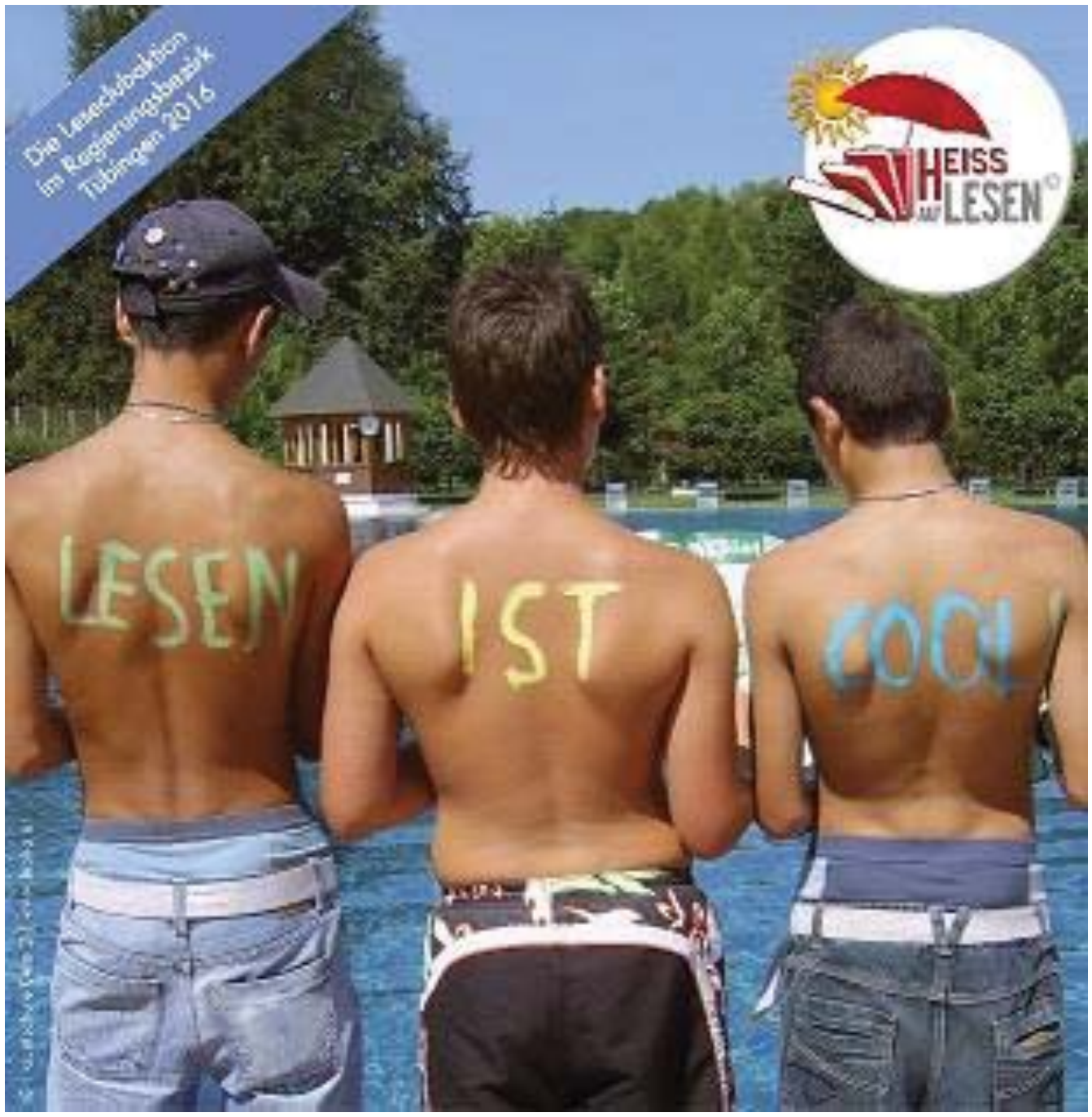

HEISS AUF LESEN

die Leseclub-Aktion in eurer Bücherei Eningen

So funktioniert HEISS AUF LESEN:

Ihr meldet euch während der Sommerferien für den LeseClub in der Bücherei an. Bei der Anmeldung zu dieser Aktion erhaltet ihr einen kostenlosen Lesefächer, in den ihr eure gelesenen Bücher eintragt.
Wer es schafft während der Ferien mindestens 3 Bücher zu lesen, erhält nach Ende der Aktion auf einer Abschlussparty eine Urkunde und nimmt an unserer Verlosung teil. Der Termin für die Abschlussparty wird noch bekannt gegeben.

Mitmachen lohnt sich auf jeden Fall!

Film Club

im Jugendcafé Eningen

Hauptstr. 19
72800 Eningen unter Achalm

zeigt

den beliebten Kinofilm

"Heidi" (2015)

(Neuverfilmung des berühmten Kinderbuches)

- ausgezeichnet als bester Kinderfilm 2015 -

Mittwoch, 17. August - 15 Uhr

Heidi *(Schweiz/Deutschland 2015; FSK 0 ; 109 Min.)*

In Alain Gsponers Kinderbuch-Verfilmung lernt das Waisenkind Heidi in den Bergen und in der Stadt, was Freiheit und Freundschaft bedeuten.
Die Neuverfilmung von HEIDI gilt als rundum gelungen, charmant und die perfekte Kino-Unterhaltung für Jung und Alt.
Jetzt im Kult´19 -Eningen !!!

- Prädikat besonders wertvoll -

Wir zeigen den Film im Rahmen des Eninger Ferienprogramms des OJR.

Eintrittskarten auch an der Tageskasse!

Eintritt: Erwachsene 3,50 €; Kinder 2,60 €

Einlass: 14.30 Uhr

Bei Rückfragen: jugendbuero-eningen@pro-juventa.de

AMTLICHE BEKANNTMACHUNGEN

Das Steueramt der Gemeinde Eningen unter Achalm informiert

Grundsteuervorauszahlungen (Quartalszahler)
Gewerbesteuervorauszahlung
Zahlungstermin für die Grund- und Gewerbesteuer
Das Steueramt möchte darauf hinweisen, dass am Montag 15.08.2016 die Raten für die Grund- und Gewerbesteuer fällig wird.

Wichtiger Hinweis
Bitte beachten Sie, das vom Steueramt keine separaten Grund- & Gewerbesteuerbescheide die auf die Fälligkeit hinweisen verschickt werden.

Folgen nicht rechtzeitiger Zahlung
Bei verspäteter Zahlung werden aufgrund gesetzlicher Bestimmungen Säumniszuschläge und Mahngebühren fällig. Im Betreibungsfalle hat der Steuerschuldner die daraus entstehenden weiteren Kosten zu tragen.

Einzug der Grund- und Gewerbesteuer
Wenn Sie bereits ein SEPA Lastschriftmandat (wiederehrende Zahlungen) erteilt haben, wird durch die Gemeindekasse die Grund- und Gewerbesteuerrate zum Fälligkeitszeitpunkt von Ihrem Konto abgebucht. Bitte prüfen Sie ob ausreichende Deckung für die zuzahlende Grund- und Gewerbesteuerrate auf Ihrem Konto vorhanden ist.

Überweisung durch Steuerschuldner
Falls Sie kein SEPA-Lastschriftmandat (wiederkehrende Zahlungen) erteilt haben, überweisen Sie bitte die Grund- und Gewerbesteuerrate (unter Angabe Ihres Buchungszeichen z.B. 5.0100.001001.9 Grundsteuer – 5.0101.000000.8 Gewerbesteuer) welche auf Ihrem letzten Bescheid für dieses Quartal angegeben ist
Falls Sie Fragen dazu haben können Sie das Steueramt gerne anrufen und das Steueramt hilft Ihnen weiter.

Buchungszeichen bitte immer angeben
Bei Überweisungen bitten wir das Buchungszeichen deutlich und vollständig (z.B. 5.0100.001001.9 Grundsteuer – 5.0101.000000.8 Gewerbesteuer) anzugeben. Durch die Angabe des Buchungszeichens kann die Gemeindekasse eine schnelle und direkte Zuordnung Ihrer Zahlung vornehmen. Falls Sie mehr als ein Buchungszeichen haben, bitte für jedes Buchungszeichen eine separate Überweisung mit dem jeweiligen Buchungszeichen vornehmen. Zahlungseingänge ohne entsprechendes Buchungszeichen werden von der Gemeindekasse zurücküberwiesen.

Dauerauftrag
Haben Sie ihrem Geldinstitut einen Dauerauftrag erteilt, dann prüfen Sie bitte rechtzeitig ob die Grund- und Gewerbesteuerrate noch stimmt und dass ausreichende Deckung vorhanden ist.

Hinweis für Grundsteuerzahler
Eigentumswechsel im laufenden Steuerjahr
Gemäß § 10 Absatz 1 Grundsteuergesetz (GrStG) ist derjenige Schuldner der Grundsteuer, dem das Grundstück bei der Feststellung des Einheitswerts zugerechnet wurde. Die Grundsteuer wird nach den Verhältnissen zu Beginn des Kalenderjahres festgesetzt (§ 9 Absatz 1 GrStG). Hieraus folgt, dass derjenige, der am 1. Januar Steuerschuldner der Grundsteuer war, für das ganze Jahr die Steuer zu entrichten hat. Der Wechsel des Eigentümers wird mit Hilfe eines neuen Einheitswertes (sogenannte Zurechnungsfortschreibung) festgestellt. Fortschreibungszeitpunkt ist dabei der Beginn des Kalenderjahres, das auf die Änderung folgt (§ 22 Absatz 4 Nr. 1 BewG

Andere Vereinbarungen (z. B. im Kaufvertrag) haben nur privatrechtliche Bedeutung für die Verrechnung der Grundsteuer zwischen dem bisherigen und dem neuen Eigentümer, diese Vereinbarungen berühren aber die Steuerschuld gegenüber der Gemeinde nicht.

SEPA Mandat (wiederkehrende Zahlungen) oder Änderung der Zahlungsmodalitäten
Falls Sie der Gemeinde Eningen unter Achalm ein SEPA Mandat (wiederkehrende Zahlungen) erteilen möchten, das entsprechende Formblatt ist beim Steueramt erhältlich. Das SEPA Mandat (wiederkehrende Zahlungen) ist nur mit Originalunterschrift gültig. Bitte nicht per Fax oder email zurückschicken

Hinweis: Für jedes Buchungszeichen ist ein separates SEPA-Lastschriftmandat (wiederkehrende Zahlungen) auszufüllen. Falls Sie Fragen dazu haben können Sie das Steueramt gerne anrufen. (siehe unten)

Nur für Grundsteuer - Allgemeiner Hinweis - Änderung der Zahlungsmodalitäten
Möchten Sie ab 2017 Ihre Zahlungsmodalitäten – Quartals- / Jahreszahler – ändern rufen Sie bitte beim Steueramt an.

Wichtiger Hinweis
Das Steueramt möchte Sie bitten, bei Zu.- oder Wegzug ihre neue Wohnanschrift, bei Namenänderung (z. B. Heirat), Änderung ihrer Kontodaten, Änderungen bei Miteigentümern dieses dem Steueramt schriftlich mitzuteilen.
Auf Grund des Datenschutzes werden dem Steueramt bei einem Zu.- oder Wegzug vom Einwohnermeldeamt keine Daten übermittelt.

Auskunft & Sprechzeiten:
Bei Fragen wird Ihnen das Steueramt gerne weiterhelfen.
Das Steueramt ist zu erreichen.....
Rathaus 2, EG, Zimmer 4 – Gewerbe- & Steueramt
Montag – Freitag von 8.00 Uhr bis 12.00 Uhr
Dienstag von 14.00 Uhr bis 18.00 Uhr
sowie nach telefonischer Terminabsprache
Telefon: 07121 / 892-138
Fax: 07121 / 892 3149
E-Mail: michael.kahlbow@eningen.de

Bankverbindungen
Kreissparkasse Eningen unter Achalm
IBAN: DE11 6405 0000 0000 5100 26
BIC: SOLADES1REU

Volksbank Reutlingen
IBAN DE07 6409 0100 0060 0010 03
BIC: VBRTDE6R

Gemeinde Eningen unter Achalm
Steueramt

VERANSTALTUNGSKALENDER

Veranstaltungen August 2016

Fr., 12.08.2016 Märklin Insider Stammtisch 72 e.V.
19.00 Uhr Stammtisch
H3-Zentrum (UG), Arbachtalstr. 6

So., 14.08.2016 Schwäbischer Albverein Eningen
Nachmittagswanderung am Albtrauf.
Kontakt: Frau Rieger (Tel. 83786)

Do., 18.08.2016 Schwäbischer Albverein Eningen
Bewegliches Alter: Busfahrt nach Trossingen, Besuch des Dt. Harmonikamuseums. Anmeldung: Detlef Krause (Tel. 83368)
13.00 Uhr Abfahrt an der Kreuzung Wengen-/Schillerstraße

AKTUELLES AUS DER GEMEINDE

Rückgabe der Karten für das Reutlinger Freibad

Alle Saisonkarteninhaber des Eninger Freibades, welche die Möglichkeit genutzt und sich für das Reutlinger Freibad eine Karte geholt haben, können diese wieder im Bürgerbüro abgeben.

IMPRESSUM

Herausgeber: Bürgermeisteramt Eningen unter Achalm, Kontakt: 0 71 21/8 92-143
Verantwortlich für den amtlichen Teil einschließlich der Sitzungsberichte der Gemeindeorgane und anderer Veröffentlichungen der Gemeindeverwaltung ist Bürgermeister Alexander Schweizer oder sein Vertreter im Amt. Foto Titelseite oben: Eberhard Weinmann
Verantwortlich für den Anzeigenteil ist : Georg Hauser GmbH & Co. Zeitungsverlag KG, Hindenburgstraße 6, 72555 Metzingen, Tel. (07123) 3688-630, Telefax (07123) 3688-222, Homepage: www.nak-verlag.de. E-Mail: NAK.Anzeigen@swp.de, ISDN-Leonardo (07123) 162-422
Druck: Druckzentrum Neckar-Alb GmbH & Co. KG, Ferdinand-Lasalle-Straße 51, 72770 Reutlingen
Erscheinungsweise: Wöchentlich freitags.
Redaktionsschluss: Mittwoch, 22.00 Uhr

FairNetz kontrolliert turnusmäßig das Gasrohrnetz

In Eningen unter Achalm wird die periodische Überprüfung des Gasrohrnetzes einschließlich der Anschlussleitungen auf Privatgrundstücken vorgenommen. Sofern es die Witterung zulässt, beginnt die Überprüfung am Montag, 15. August 2016.
Die Arbeiten werden voraussichtlich zwei Wochen in Anspruch nehmen.
Die Überprüfung erfolgt mit hochempfindlichen elektronischen Messgeräten an der Straßenoberfläche, bzw. auf Privatgrundstücken.
Die jeweiligen Messungen gehen zwar verhältnismäßig schnell und können kurzfristig durchgeführt werden, sind aber nur bei gutem Wetter möglich.Es ist daher nicht möglich, die Grundstückseigentümer vorher zu verständigen.
Die FairNetz bittet die Bevölkerung um Verständnis für diese Kontrollen, die der allgemeinen Sicherheit dienen.

KULTURELLES

Verleihung Paul-Jauch-Preis 2016

Vorschläge gesucht
Wie alle drei Jahre üblich verleiht die Gemeinde Eningen und die Paul-Jauch-Stiftung auch 2016 wieder den Paul-Jauch-Preis für besonderes Engagement in den Bereichen Kunst, Heimatpflege oder Naturschutz. Preisträger können Einzelpersonen aber auch Vereine und Einrichtungen aus Eningen sein. Der Preis ist mit 500.- € dotiert.

Gerne können auch von Bürgern, Vereinen und Einrichtungen Vorschläge für den Preisträger eingereicht werden. Bitte senden Sie uns diese bis spätestens zum 09. September 2016 an eva.hummel@enigen.de zu.

Die Jury des Paul-Jauch-Stiftungsrates stimmt Mitte September über die Vorschläge ab.

BÜCHEREI

Krimispannung für die Ferientage:

Ani, Friedrich: „Nackter Mann, der brennt“
Im Alter von vierzehn Jahren flieht ein Junge aus dem süddeutschen Dorf Heiligsheim. Vierzig Jahre später kehrt er als Ludwig, „Luggi“ Dragomir zurück. Wie aus Opfern Täter werden, in welcher Weise dieser unaufhaltsame, alle Grenzen der Grausamkeit sprengende Prozess abläuft - dies erzählt Friedrich Ani, der Meister des Noir, einfühlsam, überraschend und bis ins kleinste Detail und auf eine Weise, die ihresgleichen nicht hat.

McNamee, Eoin: „Blau ist die Nacht“
Zwei Frauenmorde. Eine korrupte Justiz. Eine geteilte Stadt. Brillianter Noir aus Nordirland.

Musikschule Eningen unter Achalm

Neu an unserer Musikschule

Bläserklasse für Erwachsene, Anfänger & Wieder-Einsteiger!
Die Bläserklasse für Erwachsene, Anfänger ohne Vorkenntnisse ist ein geplanter Instrumentalkurs in Ensemble- oder Orchesterform, d.h. man lernt von Anfang an gemeinschaftlich zu musizieren.
Das Besondere an diesem Unterrichtsmodell ist der enorm hohe Spaßfaktor, denn von Anfang an wird 14- tägig gemeinsam musiziert.

- Einmal pro Woche findet der Einzel- oder Zweiergruppenunterricht statt, alle 14 Tage kommt eine Ensemblestunde mit 45 Minuten hinzu.
- Der Unterricht ist so angelegt, dass Sie schon nach kurzer Zeit ganze Stücke spielen können. Mit Blasinstrumenten, wie Trompete, Posaune, Tenorhorn, Euphonium, Waldhorn und Tuba oder Holzblasinstrumenten wie Klarinette, Querflöte und Saxophon, ist das sehr gut möglich.
- Natürlich kann man hier auch als Schlagzeuger teilnehmen! So wird dem Ensemble noch eine besondere „Note“ verleiht.
- Jedes Register spielt in der Bläserklasse eine wichtige Rolle. Die Wahl des Instrumentes bleibt aber ganz Ihnen überlassen.
- Wenn Sie noch nie ein Instrument in Händen hielten oder keine Noten lesen können - kein Problem! Das werden Sie hier erlernen. Auch Anfänger mit Vorkenntnissen oder Wieder-Einsteiger sind willkommen.
- Also wenn Sie zwischen 18 und 99 Jahren jung sind, etwas Neues in Ihren Alltag integrieren möchten und die Freude am gemeinsamen Musizieren Ihnen am Herzen liegt, dann nehmen Sie Kontakt bei uns auf.
- Bei der Instrumentenwahl, beim Einkauf oder Mieten sind wir sehr gerne behilflich
- Mit dem Erlernen eines Blasinstrumentes stärken Sie nicht nur Ihre Atmung, sondern fördern ganz allgemein Ihr Wohlempfinden: Musik hält jung!

Informationsabend am Mittwoch, 14. September 2016 um 20.00 Uhr in der Musikschule!

Neuer Lehrer für E-Bass ab Oktober 2016
Ab dem neuen Musikschuljahr wird Joel Büttner das Fach E-Bass an der Musikschule Eningen unterrichten.

Musikalische Bildung

2004 - 2013	Percussionsunterricht bei Alex Resch (Musikschule Eningen)
2007 - 2009	Besuch der Bläserklasse mit Waldhornunterricht bei Jane Wright und Michael Koch
2009 - 2013	Waldhorn bei Ralf Kluge (Philharmonie Reutlingen)
2013 - 2015	Berufsfachschule für Musik Dinkelsbühl (Hauptfach: E-Bass Pop/Rock; Wahlfach: Kontrabass) mit Abschluss als Staatl. Geprüfter Ensemble- und Chorleiter der Popularmusik
seit 10.2015	Hochschule für Musik und Darstellende Kunst Stuttgart (HF: Bachelor Jazz/Pop E-Bass und Kontrabass;

Praktische Erfahrungen
- 2012 – 2013 Co-Leitung der Schulband

Seit 2014 private Unterrichtstätigkeit (E-Bass)

Momentan zu hören mit:
„Landesjugendjazzorchester Baden-Württemberg“, diverse Jazztrio Projekte (unter anderem mit den „Jugend jazzt“ Preisträgern Clara Vetter und Lucas Klein; Wolfgang Schmid's „Free Jazz With A Beat“, „Sketches of Miles“ (Miles Davis Tribute Band), „The Hace“ (Bluesrock) und im Musical „The Addams Family“ im Theater unter den Kuppeln in Leinfelden Echterdingen.
Anmeldungen ab sofort im Rathaus1, Zimmer 18 bei Frau Buskies, Tel. 07121892143.

Neue Lehrerin für Blockflöte, Oboe und Blockflötenspielkreis ab Oktober 2016

Daniela Endmann
- Jahrgang 1983
- wuchs in musikliebendem Elternhaus auf in dem Hausmusik eine schöne Tradition war
- mit Schulbeginn Unterricht auf der Blockflöte,
- später zusätzlich Klavier in der Kreismusikschule Mittweida,
- Erfolge bei Jugend musiziert
- Wechsel auf die Oboe und mit dem Instrument an die Sächsische Spezialschule (heute Landesgymnasium) für Musik Dresden
- 2003 Abitur im musischen Profil
- Studium an der HfM „Carl – Maria – von – Weber“ Dresden und der HMT „Felix Mendelssohn Bartholdy“ in Leipzig in den Fächern Oboe, Blockflöte, Barockoboe, Klavier und instrumentale Ensembleleitung
- freischaffend als Musikerin und Intrumentallehrerin tätig

Ihr Motto: Musik als Sprache sprechen lernen!

Anmeldungen für die Musikschule auch in den Schulferien möglich!
- **Eltern/Kind Gruppen** (für Kinder im Alter von 1-4 Jahren)
- **Musikalische Früherziehung**(für Kinder im Alter von 4-6 Jahren)
- **Instrumentalunterricht** in den verschiedensten Fächern

Der Unterricht erfolgt durch qualifizierte Fachkräfte!

Anmeldung und Auskünfte:
Gemeindeverwaltung Eningen
Frau Buskies
Rathausplatz 1, 72800 Eningen
Tel. 07121-892143
E-Mail: Ute.buskies@eningen.de
Sprechzeiten: Mo bis Fr. 8.00 bis 12.00 Uhr
Di. 14 -18 Uhr

KINDER, JUGEND UND FAMILIE

Jugendbüro

Film Club im Jugendcafé (Ferienprogramm) am 17. August - 15 Uhr - im Kult´19-Eningen

Im Rahmen des Eninger Ferienprogramms (des OJR) zeigen wir den wunderschönen Kinder-Kino-Film „Heidi“ von 2015. Der Film wurde nach der berühmten Kinderbuchvorlage neu verfilmt und kam 2015 in die Kinos. Jetzt gibts den Kinospaß für Jung und Alt im Jugendcafé/Kult´19 zu sehen - am Mittwoch 17. August um 15 Uhr !

Anmeldungen zur Filmvorführung sind über den OJR auf der Eifi noch möglich. Es gibt aber auch noch Eintrittskarten zu günstigen Preisen an der Tageskasse - siehe auch das abgebildete Plakat auf Seite 4!

Die Jugendbüromitarbeiter wünschen allen schöne Sommerferien!

ÄLTERE MENSCHEN UND SOZIALES

Seniorenzentrum St. Elisabeth

Sommergeschichten unter dem Kastanienbaum
Im Schatten unseres Kastanienbaums sitzen, die Musik genießen und den Geschichten lauschen, danach bei einem Gläschen Sekt oder Saft miteinander ins Gespräch kommen – dazu laden wir Sie sehr herzlich ein.
Bei Regen finden die Veranstaltungen im Wohnzimmer der Tagespflege statt.
Weitere Informationen im Seniorenzentrum St. Elisabeth unter Tel. 07121/8201360.

Freitag, 19. August 2016, 16.00 Uhr
Mein Herz träumt von Paris –
eine romantische Liebesgeschichte mit Heidi Rau

Freitag, 26. August 2016, 16.00 Uhr
Mein kleiner grüner Kaktus –
und andere Schlager aus der guten alten Zeit
mit Margret Rabe, Gesang
und Lore Stoll, Klavier

Freitag, 2. September 2016, 16.00 Uhr
Musikalische Urlaubsreise mit
nostalgischen Drehorgelklängen, Gesang und Gedichten
Herr und Frau Grögler

Freitag, 9. September 2016, 16.00 Uhr
Das Glück kommt gern durch das Gartentor
Gabriele Ruppert, Lesung
und Rosetta Schade, Harfenklänge

JAHRGÄNGE

Jahrgang 50/51

Ein gelungenes Grillfest haben der Jahrgang 50/51 bei Schuler Rolf und Erika Fink auf dem Gütle feiern können.
Selbst das Wetter hatte am Samstag Einsicht und durch die Umsicht von Rolf, der mit den Organisatoren ein Zelt aufgebaut hatte, war der gemütliche Rahmen geschaffen. Was ganz Besonders war der Kühlschrank, der für gut gekühlte Getränke sorgte!
Mit Kaffee und Kuchen wurde der Nachmittag begonnen, nahtlos ging es zum Grillen über. An der offenen Grillstelle ergaben sich viele lustige Gespräche.
Mit dem Salatbüffet und natürlich auserlesen Weinen und sonstigen Getränken ließen es sich die Jahrgänger gutgehen.
Als Dietmar dann noch das Akkordeon auspackte und mit seinem unerschöpflichen Repertoire aufspielte, war die Stimmung nicht mehr zu bremsen.
Bis spät in die Nacht war lautstarker Gesang, Schunkelrunden sowie auch das „Prosten“ angesagt. Vielen Dank Dietmar für Deine super Unterhaltung.
Ein rundum gelungenes Grillfest.
Auch der Sonntag stand ganz im Dienste des Jahrgangs.
Ein besonderer Dank an alle Kuchen und Salatspenderinnen.
Den Helfern für das Auf und Abbauen, Danke an Dieter für die Getränkebesorgung vor Ort und Rolf und Dieter für die nicht ganz einfache Beschaffung des Weines.
Erika und Rolf nochmals herzlichen Dank, dass ihr Euer Gütle zur Verfügung gestellt habt und wir somit zwei schöne Tage verbringen konnten!
Auch nächstes Jahr wird es im August wieder ein Schuler Grillfest geben.

Monatstreff September
Weinbergführung in den Neuhäuser Weinbergen mit Weinverkostung und anschließendem Essen im Rebstöckle Neuhausen.
Am Freitag 02.September 2016 starten wir um 14:15 Uhr bei Norma (Fahrgemeinschaften).
15:00 Uhr Beginn der Führung mit Gerhard Fritz an der äußeren Kelter in Neuhausen. Die Führung dauert ungefähr 3 Stunden.Wir werden viel erfahren vom Weinbau, den einzelnen Rebsorten bis zum Keltern des Weines.
Dazwischen Anekdoten, Weinverkostung und Brotgenuss.
Unkostenbeitrag pro Person 6,00 € für die Führung Wein und Brot.
danach Einkehr im Rebstöckle Neuhausen.
Diejenigen die nicht mitlaufen wollen Treffpunkt ca.18:00 Uhr im Rebstöckle in Neuhausen zum Essen, Vespern lustig sein.
Anmeldung ist erforderlich wegen Organisation und Tischbestellung
07121/138446 oder brigitte.klotz@kabelbw.de
07121/88733 oder Dieter.Hank@bs-tankanlagen.de
07121/88116 Heide Mettenberger joachim-mettenberger@t-online.de

ARBEITSKREIS ASYL ENINGEN

Liebe Eningerinnen und Eninger,

seit geraumer Zeit sind wir – der Arbeitskreis Asyl Eningen – auf der Suche nach Personen, die bereit sind, ein paar Stunden in der Woche - im Rahmen einer freien Zeiteinteilung - zusammen mit unseren Flüchtlingen Fahrräder instand zusetzen und auszugeben. Wer sieht, wie gerne diese Menschen sich aufs Fahrrad schwingen um beweglicher zu sein, der erkennt, wie wichtig dieser Einsatz für die praktische Willkommenskultur auch in Eningen – wie schon in anderen Gemeinden der Umgebung - ist. Ebenso finden Flüchtlinge darin eine sinnvolle Beschäftigungsmöglichkeit und eine Abwechslung zum ansonsten eintönigen Alltag.

Daher nochmals der dringende

Appell:

Bitte überlegen Sie sich, ob das nichts für Sie wäre!
Damit würden Sie einen wertvollen Dienst im Rahmen der Betreuung und Integration unserer Flüchtlinge in Eningen leisten.

Wichtiger Hinweis:

Seit einigen Tagen haben wir auch geeignete Räumlichkeiten zur Verfügung. Es könnte also sofort losgehen! Wenn Sie weitere Informationen benötigen oder sich spontan zur Mitarbeit melden möchten, rufen Sie uns
an: 01522/6968851 oder schicken Sie uns eine eMail:
ag-beschaffung@arbeitskreis-asyl-eningen.de
Wir freuen uns auf Ihr Interesse.
Der Arbeitskreis Asyl Eningen

KIRCHLICHE NACHRICHTEN

Ev. Kirchengemeinde Eningen unter Achalm

Wochenspruch:
Das geknickte Rohr wird er nicht zerbrechen, und den glimmenden Docht wird er nicht auslöschen (Jesaja 42, 3).

Sonntag, 14. August – 12. Sonntag nach Trinitatis
9.00 Gottesdienst, Johanneshaus (Eißler)
10.00 Gottesdienst mit Abendmahl, Andreaskirche (Eißler)

Dienstag, 16.8.
16.00 Gottesdienst, Frère Roger (Eißler)

Donnerstag, 17.8.
17.00 Asylcafé, Andreasgemeindehaus
18.00 Seelsorge-Sprechstunde, Pfarramt Ost (Schwanenstraße 9)
18.00-
19.00 Offene Kirche, 18.30 Impuls, Andreaskirche

Sonntag, 21. August – 13. Sonntag nach Trinitatis
9.00 Gottesdienst, Johanneshaus (Lück)
10.00 Gottesdienst mit Taufe, Andreaskirche (Lück)
9.40 Gebet vor dem Gottesdienst, Andreasgemeindehaus

Harald Fügen und Dr. Joachim Trauter geehrt
Bei der jährlichen Sommerzusammenkunft des Kirchenchores auf der Eninger Weide wurden Harald Fügen und Dr. Joachim Trauter für langjährige Mitglied-

schaft geehrt. Harald Fügen war als junger Mann zum Kirchenchor gestoßen, um nach der Konfirmationszeit den Anschluss an die Kirchengemeinde und den Sonntagsgottesdienst nicht zu verlieren. Abgesehen von kurzen Unterbrechungen durchs Studium hat er jetzt 60 Jahre lang im Eninger Kirchenchor mitgesungen. Dr. Joachim Trauter wurde für 50 Jahre Singen geehrt. 43 Jahre lang hatte der Diplom-Ingenieur den Kirchenchor geleitet. Bis heute springt er ein, wenn Chorleiterin Nevena Breschkow verhindert ist. Pfarrer Eißler dankte den Jubilaren im Namen der Evangelischen Kirchengemeinde und überreichte Urkunden von den Kirchenmusikverbänden auf Landes- und Bundesebene.

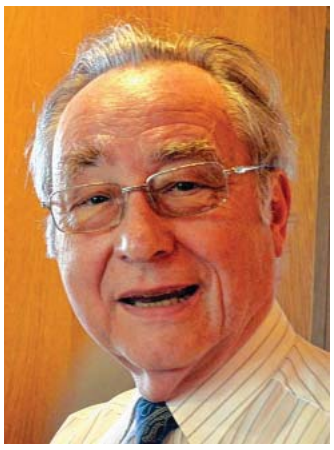

Dr. Joachim Trauter

Harald Fügen

Korrektur: Ruth Schuon seit über 50 Jahren beim Mütterkreis

Im Artikel über den Mütterkreis in der Ausgabe vom 5. August hat sich ein Fehler eingeschlichen. Es konnte der Eindruck entstehen, Frau Ruth Schuon hätte nur zehn Jahre zum Mütterkreis gehört. Tatsächlich war sie von Anfang an dabei und gehörte bereits zum Team um Pfarrfrau Hildegard Löw und später um Pfarrfrau Renate Fick, die zusammen die Abende und manche Ausflüge vorbereiteten. Dem dreiköpfigen Leitungsteam gehörte sie von 1991 bis 2011 an. Bis zuletzt nahm sie als engagierte Teilnehmerin an den monatlichen Treffen teil. Vielen Dank ihr und allen, die sich um diesen traditionsreichen Kreis verdient gemacht haben!
Johannes Eißler

Dank für Jahresspende
Im Rahmen der „Eninger Jahresspende“ konnte Kirchenpflegerin Tina Reymann bis zum 4. August bereits 8.300 € an Einnahmen verbuchen. Vielen Dank für alle großen und kleinen Spenden! Das ist ein Zwischenergebnis, das sich sehen lassen kann. Im letzten Jahr waren insgesamt über 15.000 € an Spenden eingegangen. Bankverbindung: Kreissparkasse Reutlingen, DE89 6405 0000 0000 5117 26.

Jetzt anmelden zum Glaubenskurs „SPUR8“
Für den am 20. September startenden Glaubenskurs „SPUR8“ werben jetzt zwei Banner an der Kirchenmauer. Schon seit mehreren Monaten bereitet sich ein zwölfköpfiges Team aus der Gemeinde auf dieses besondere Seminar vor. An acht Dienstagabenden werden Grundlagen des christlichen Glaubens anhand von Bildern und Texten präsentiert und anschließend in kleineren Gruppen diskutiert. Die Themen sind so angelegt, dass auch Teilnehmerinnen und Teilnehmer mit geringen Vorkenntnissen problemlos folgen können. Wer am Glauben immer schon interessiert war, wird seine Kenntnisse aber auch vertiefen können. Kirchenmitgliedschaft ist keine Voraussetzung. Die Abende beginnen jeweils um 19.30 Uhr mit einem kleinen Imbiss. Nähere Informationen bietet ein Faltblatt, das im Evangelischen Gemeindebüro bestellt werden kann: gemeindebuero.eningen@elkw.de; www.eningen-evangelisch.de.

Wasserschaden wird repariert
Das Hochwasser vom 24. Juni hat auch im Untergeschoss der Andreaskirche Spuren hinterlassen. In den Raum der Mädchenjungschar war Wasser eingedrungen und hatte das Parkett beschädigt. Eine Nürtinger Spezialfirma hat die Räumlichkeiten inzwischen komplett ausgebeint. Den Böden und Wänden musste mit entsprechenden Geräten die Feuchtigkeit entzogen werden. Wann sich die Jungschar dort wieder treffen kann, steht noch nicht fest.

Böden und Mauerwerk müssen trocken gelegt weren

Weitere Informationen unter:
www.eningen-evangelisch.de

Evangelisch-methodistische Kirche

Versöhnungskirche (In der Raite 8)

Sonntag, 14. August
10.00 Bezirksgottesdienst (Raphaela Swadosch) in der Erlöserkirche in Reutlingen

Donnerstag, 18. August
20.00 Sommerprogramm in der Erlöserkirche in Reutlingen: „Gott zu Gast“

Sonntag, 21. August
10.00 Gottesdienst (David Schwarz)

Sommerpause
Während der Schulferien finden in der Versöhnungskirche keine Wochenveranstaltungen statt. Stattdessen laden wir herzlich ein zum Bezirks-Sommerprogramm: jeden Donnerstag um 20 Uhr in der Erlöserkirche in Reutlingen (Kaiserstraße 30). Auf unterschiedliche Weise wird an den verschiedenen Abenden das Thema „Gastfreundschaft“ in den Blick genommen.
Während der Schulferien wird in der Versöhnungskirche nur 14-täglich Gottesdienst stattfinden. An den Sonntagen dazwischen ist die Gemeinde jeweils zum Bezirksgottesdienst nach Reutlingen eingeladen.

WILLKOMMEN! - Gastfreundschaft gewähren und genießen
Im Rahmen des diesjährigen Sommerprogramms zum Oberthema „Gastfreundschaft“ heißt es in dieser Woche: „Gott zu Gast“.
Gott lädt sich ein – oder lässt sich einladen. Er ist zu Gast bei Abraham und Zachäus, bei den Emmaus-Jüngern und am See Genezareth. Er kommt unerkannt als Hungernder, Durstiger oder Fremder. Er kommt zu Freunden und Sündern. Wir beten vielleicht vor dem Essen: „Komm, Herr Jesus, sei unser Gast.“ Manche Menschen halten einen Stuhl am Tisch frei für den Messias. Was ereignet sich bei uns mit einem solchen Gast?
Den Abend gestaltet Dr. Manfred Marquardt aus Reutlingen.

Pastorin Anette Obergfell ist derzeit in Kur. Vertretung in dringenden Fällen hat Pastor Matthias Kapp (Tel: 07473 / 6414).

Weitere Informationen unter:
www.emk-eningen.de

Katholische Kirchengemeinde Eningen

Gottesdienste und Termine
Samstag, 13. August 2016
17:00 Rosenkranzgebet im Seniorenzentrum St. Elisabeth

Sonntag, 14. August 2016
9.30 Eucharistiefeier

Mittwoch, 17. August 2016
17.00 Wort-Gottes-Feier im Seniorenzentrum Frère Roger

Donnerstag, 18. August 2016
16.45 Wort-Gottes-Feier im Seniorenzentrum St. Elisabeth

Samstag,20. August 2016
17:00 Rosenkranzgebet im Seniorenzentrum St. Elisabeth

Sonntag, 21. August 2016
9.30 Eucharistiefeier
10.30 Eninger Sonntagsmatinee „Geheimnis der Liturgie“ im Martinussaal

Eninger Sonntagsmatinee
„Geheimnis der Liturgie
- Zur Symbolik und Geschichte priesterlicher Gewänder“

Eninger Sonntags-matinee in der Liebfrauengemeinde

Kirchen und Museen bewahren einen geheimnisvollen Erbschatz aus nahezu 1000 Jahren: liturgische Gewänder. Kasel, Albe und Stola haben sich in ihrer Gestaltung vielfach verändert. Da findet sich kostbarer Goldbrokat mit reichem figürlichem Schmuck im Mittelalter, dann strenge, bereinigte Formen nach dem Konzil von Trient, und ganz neue textile Ideen nach dem Zweiten Vatikanischen Konzil. In ihrer Vielfalt spiegeln die priesterlichen Gewänder die Glaubens- und Liturgiegeschichte vieler Jahrhunderte. Sie erzählen vom Wandel des Priesterideals ebenso wie vom Ringen um die kirchliche Gemeinschaft. Immer neu setzte auch die Frage nach den Symbolen dieser heiligen Kleider an: Was bedeuteten diese Gewänder eigentlich? Auf welche Mysterien weisen sie uns hin? Dr. Milan Wehnert vom Diözesanmuseum Rottenburg lädt zu einem spannenden Rundgang durch Geschichte und Symbolik dieser textilen Glaubenszeugnisse ein.
Termin: Sonntag, 21. August 2016, 10.30 – 11.30 Uhr
Ort: Martinussaal der Liebfrauengemeinde
Mit Bewirtung und Kinderbetreuung. Eintritt frei.

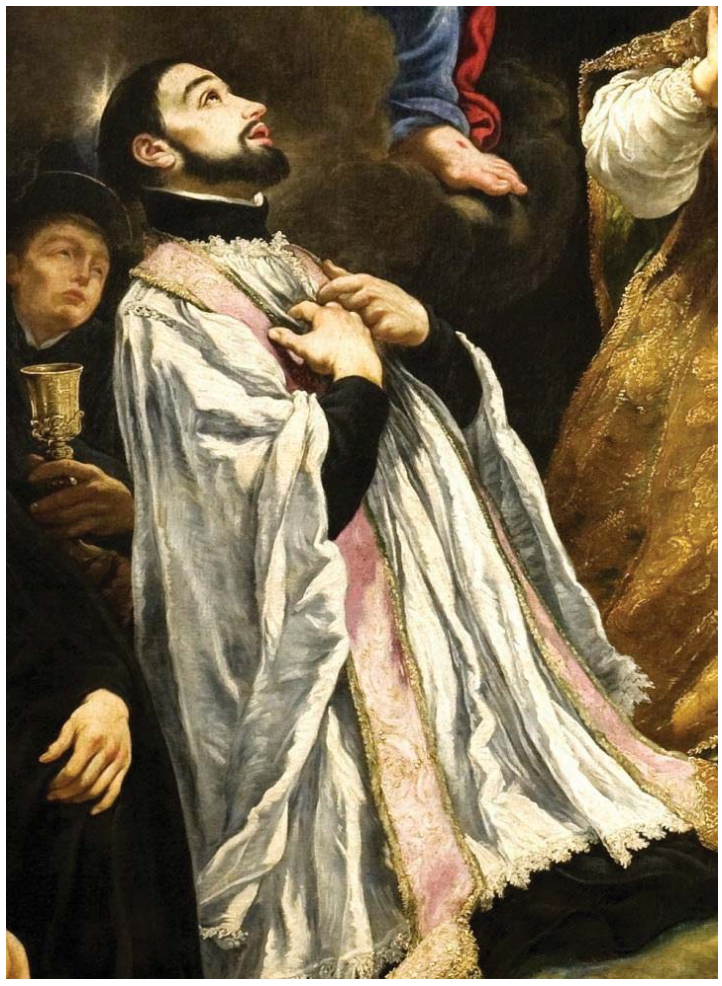

Pfarrbüro nicht besetzt
In der Zeit vom 8. – 15. August ist das kath. Pfarrbüro in Eningen nicht besetzt. Bei dringenden seelsorgerlichen Anliegen wenden Sie sich bitte an das kath. Pfarrbüro St. Wolfgang in Reutlingen, Tel. 07121/490255.

Weitere Informationen finden Sie unter:
www.katholische-kirche-eningen.de

Neuapostolische Kirche Eningen unter Achalm

Sonntag, 14. August 2016
10.00 Live-Übertragung des Gottesdienstes mit Stammapostel Schneider

Mittwoch, 17. August 2016
20.00 Gottesdienst mit Apostel Kühnle in RT-Sondelfingen, In Scherrengärten 20
In Eningen findet kein Gottesdienst statt.

Sonntag, 21. August 2016
9.30 Gottesdienst

Dienstag, 23. August 2016
14.00 „Senioren aktiv“ Spiele-Nachmittag mit Kaffee/Kuchen in Reutlingen, Alexanderstr. 80

Mittwoch, 24. August 2016
20.00 Gottesdienst mit Bezirksevangelist Fink

Sonntag, 28. August 2016
7.27 SWR 1 - Radiobeitrag Neuapostolische Kirche Süddeutschland
9.30 Gottesdienst

Mittwoch, 31. August 2016
20.00 Gottesdienst

Herzliche Einladung zu allen Gottesdiensten und Veranstaltungen, Gäste sind immer herzlich willkommen!

Informationen über Gottesdienste in anderen Sprachen sind im Internet zu finden (http://www.nak-sued.de).

Adresse der Neuapostolischen Kirche in Eningen:
Friedrichstraße 11
Weitere Informationen und Kontaktmöglichkeiten:
http://www.nak-sued.de
http://eningen.nak-reutlingen.de

VEREINSNACHRICHTEN

DRK

DRK organisiert Kindersachenmarkt
Der Eninger Ortsverein des Deutschen Roten Kreuzes (DRK) richtet am
Sonntag, den 11. September 2016 von 11.00 Uhr bis 13.30 Uhr
in der Hap – Grieshaber - Halle einen Kindersachenmarkt aus. Für Schwangere, gerne mit einer Begleitperson unter Vorlage des **Mutterpasses**, öffnen wir bereits die Türen am Sonntag um 10.30 Uhr.
Für das leibliche Wohl während der Kinderkleiderbörse wird mit Kaffee und Kuchen gesorgt. Aus Erfahrung möchten wir schon jetzt darum bitten, keine Rucksäcke zum Einkauf mit zu bringen. Für die Dauer Ihres Einkaufs werden Ihnen Einkaufstaschen gestellt, solange der Vorrat reicht. Vielen Dank für Ihr Verständnis.

Möchten Sie Ihre Ware verkaufen? Dann lesen Sie hier alles zu den Anbieterinfos: Verkauft werden alle Artikel rund ums Kind, tragbare Herbst-/ Winterbekleidung (bis Gr. 170), sowie Schuhe (bis Gr. 40), Spielsachen, Schlitten und vieles mehr in ordentlichem Zustand.
Ein Verkauf ist ausschließlich mit einer Kennnummer möglich. Diese erhalten Sie nur telefonisch ab **Montag, den 22. August** unter der Telefonnummer: **0151/ 55318809**. Wir sind von Montag bis Freitag von 18.00 Uhr bis 21.00 Uhr erreichbar. Solange der Vorrat reicht.

Warenannahme ist am **Samstag, den 10. September von 18.00 bis 19.30 Uhr** ebenfalls in der Hap – Grieshaber - Halle. Nicht verkaufte Waren und die Verkaufserlöse können am Sonntag, den 11. September zwischen 17.00 Uhr und 18.00 Uhr abgeholt werden. Zwanzig Prozent der Verkaufserlöse kommen dem DRK Eningen zugute.

Schauen Sie doch mal auf unserer Homepage www.drk-eningen.de vorbei. Hier erhalten Sie viele Infos zu all unseren Tätigkeiten, Veranstaltungen und Erste Hilfe Kursen.

Gesangverein 1833 e.V. Eningen unter Achalm

Auf **www.gesangverein-eningen.de** finden Sie ebenfalls alle Termine sowie weitere Informationen rund um den Verein.

Geburtstagsständchen
Am vergangenen Samstag war der Männerchor anlässlich des 80. Geburtstages von Dr. Rainer Ullrich zu einem Ständchen ins Stauseehotel nach Glems eingeladen.
Eröffnet wurde der „kleine Festakt“ mit „Am kühlenden Morgen“, bevor Vorstand Peter Hauf noch einmal die Verdienste von Dr. Ullrich hervorhob, der schon seit langer Zeit förderndes Mitglied des Vereines und auch Mitglied im Ausschuss ist; er vertritt hier die fördernden Mitglieder und ist zudem Berater in Rechtsfragen. Anschließend folgten als Liedbeiträge ein Menuett von Mozart und „Wir sind die Könige der Welt“, bevor das zum Anlass passende „So ein Tag, so wunderschön wie heute“ das Ständchen abrundete.
Anschließend waren die Männer vom Chor noch gemeinsam mit den anderen Gästen zu einem Sektempfang eingeladen, bevor sie sich wieder auf den Heimweg nach Eningen machten.
An dieser Stelle noch einmal herzlichen Glückwunsch und vielen Dank für die Einladung vom Männerchor des Gesangvereins.

Frauenchor-Stammtisch

am Donnerstag, 18.08.2016 ab 15.00 Uhr im „Bruckstüble“.

Junge Philatelisten

Tag der Jungen Briefmarkenfreunde 2016
Veranstaltung der Eninger Jungen Philatelisten e.V. am 03.08.2016
Zum Tag der Jungen Briefmarkenfreunde gestaltete der Verein wieder einen Jugendnachmittag im Rahmen des örtlichen Ferienprogramms. Die Veranstaltung fand auf dem Ferienprogrammgelände des Eninger Ortsjugendringes statt und gehört seit vielen Jahren zum festen Angebot für die Kinder und Jugendlichen. Nachdem im letzten Jahr bereits alle Plätze ausgebucht waren, gab es in diesem Jahr abermals eine Rekordbeteiligung. Jugendleiter Thomas Preiß war vorbereitet und hatte reichlich Material aus dem Vereinsbestand mitgebracht.
Alles wurde auf den Tischen ausgebreitet und war heiß begehrt. Die Jungen und Mädchen in der Gruppe hatten schnell ihre individuellen Vorlieben entwickelt und fanden dann auch zahlreiche Stücke. Selbstverständlich durften die gefundenen Marken und Belege mitgenommen werden. Ein Teil der Kinder hatte zuhause bereits eigene Marken oder konnte sich jetzt einen Anfangsbestand anlegen.
Die Kinder im Alter von 8 bis 11 Jahren waren wissbegierig und wollten zur einen oder anderen Marke zusätzliche Informationen, die durch einen gemeinsamen Blick in die Kataloge zu erhalten waren. Der Umgang mit Lupe und Pinzette konnte dabei gleich mit eingeübt werden.
Die Teilnehmer, von denen einige schon mehrfach dabei waren, bewiesen wieder eine erstaunliche Ausdauer. Die Zeit verging wie im Fluge und es zeigte sich einmal mehr, dass Briefmarkensammeln trotz zahlreicher weiterer Verlockungen nach wie vor eine faszinierende Freizeitbeschäftigung sein kann.

Viel zu entdecken gab es in den mitgebrachten „Schatzkisten“

Eninger Junge Philatelisten e. V.

Musikverein Eningen e.V.

Super Stimmung beim Dorffest
Der Musikverein Eningen kann das vergangene Dorffest als vollen Erfolg verzeichnen.
Nach gelungenem Auftritt beim Fassanstich durch Bürgermeister Alexander Schweizer machten sich die Vereinsmitglieder auf den Weg zu Ihrem Verkaufsstand um dort mit der Bewirtung zu beginnen. Im Festzelt spielte ab 15 Uhr die Jugendkapelle Zuffenhausen und unterhielt mit poppiger Blasmusik die Gäste bei Kaffee und Kuchen. Im Anschluss daran spielte die Jugendkapelle Eningen und sorgte für super Stimmung.
Ab 19 Uhr hatte dann die Stadtkapelle Trochtelfingen Ihren Auftritt und die Dorffestbesucher fanden geradewegs den Weg zum Festzelt, um dort mit toller Musik und gutem Essen den Abend zu genießen. Von den angebotenen Leckerbissen vom Grill des Vereins wurde reger Gebrauch gemacht, so dass gegen Abend sogar rote Würste nachgekauft werden mussten. Und auch der plötzliche Regenguss konnte der Feststimmung nichts anhaben, da die Besucher genug Platz im Zelt fanden und sich dort sogar bedienen lassen konnten.

Somit war es rundum ein gelungenes Fest. Wir möchten uns auf diesem Wege bei den Gastkapellen, und ganz besonders bei den vielen helfenden Händen nochmals recht herzlich bedanken. Ohne diese zahlreichen Helfer wäre dieser schöne Tag nicht möglich gewesen.

Der Musikverein Eningen beim Fassanstich

Ist Ihr Personalausweis oder Reisepass noch gültig?

Die Jugendkapelle Eningen im Festzelt

Schwäbischer Albverein Ortsgruppe Eningen

Zum Vormerken
Sommerpause des Wanderheims Eninger Weide
Vom Donnerstag, den 25. August bis Sonntag 28. August einschließlich ist das Wanderheim Eninger Weide geschlossen.

Nachmittagswanderung am Albtrauf mit gemütlicher Abendeinkehr
Eine Streckenwanderung entlang des Albtraufs vom Traifelberg bis zum Übersberg bzw. nach Eningen bieten wir an am
Sonntag 14. August 2016
Treffpunkt 12.40 Uhr Eningen, Haltestelle Eitlinger Straße(Linie 11)
Buskosten ca. 3,50 €
Die aussichtsreiche Wanderung verläuft überwiegend auf dem Hauptwanderweg 1. Stationen sind Traifelberg, Locherstein, Holzelfingen, Ruine Greifenstein, Ruine Stahleck, Göllesberg, Übersberg.
Der Weg verläuft überwiegend im Wald, was bei Hitze angenehm ist.
Die Wanderstrecke beträgt vom,
Traifelberg bis Übersberg 10 km bei jeweils 160m Auf- und Abstiege, Gehzeit 3 Stunden
Traifelberg bis Eningen insgesamt 15 km - 300 m Abstiege, Gehzeit 4,5 Stunden,

Auf dem Übersberger Hof werden wir um ca. 17.30 Uhr erwartet.
Wir versuchen, für einen Teil der Wanderer, denen der Weg bis Eningen zu weit ist, einen Transfer anzubieten. Wer eine Rückfahrmöglichkeit mit PKW anbieten kann, möge sich vorab bitte bei der Wanderführerin melden, damit sie das koordinieren kann.
Festes Schuhwerk, Sonnenschutz, Getränke und an ein kleines Vesper sind wichtig. Stöcke sind zu empfehlen.
Rückkehr in Eningen ca. 20 Uhr.
Gäste sind wie immer herzlich willkommen.

Wanderführerin: Bernadette Rieger Teil 07121 83786

Das Echaztal

Kartause, Wasser, Pferde
Dies waren die Schwerpunkte einer Wanderung des Eninger Albvereins am letzten Sonntag. 44 Wanderer starteten am Bahnhof Wasserfall Bad Urach, wohin uns Bus und Zug gebracht hatten. Bei strahlendem Sonnenschein ging es am Hang des Runden Berges im Schatten hinauf zum Gütersteiner Wasserfall. Über die Geschichte der ehemaligen Kartause, die hier im Jahr 1439 entstand, berichtete WF Hans-Peter Hofmann, ebenso über den Beginn der Albwasserversorgung im Jahr 1715 mit einer Wasserhebeanlage zum Fohlenhof. Ein kurzer steiler Anstieg brachte uns auf die Albhochfläche, zum Fohlenhof. Hier wurde die Pferdehaltung im Gestütshof St. Johann, in den Vorwerken Güterstein und Fohlenhof erläutert. In kurzer Zeit waren wir dann am Wanderheim unserer Ortsgruppe, wo wir mit Musik begrüßt wurden und die Mittagsrast einlegten. Danach ging es schwitzend bergab nach Eningen, die Sonnenhitze hatte uns erreicht. Zum Kaffeetrinken war jeder wieder zuhause, ein herrlicher Sommerwandertag lag hinter uns.

HP Hofmann - Fotos HD Strobel

50 Jahre Singgruppe des Schwäbischen Albvereins Eningen unter Achalm
Auf Anregung des damaligen Vorstandes der Ortsgruppe Hans Schenk, eine Singgruppe ins Leben zu rufen, suchte Siegfried Funkler nach Kameraden, die Freude am Singen hatten.
Anfang 1966 trafen sich 8 Sänger im Sportheim zur ersten Singstunde. Bald wurde hier der Probenraum zu klein, denn die Sängerzahl wurde ständig größer. 1992 zählte die Singgemeinschaft 34 Kehlen. Geprobt wurde dann im Albvereinsraum im alten Schulhaus bis zu dessen Abriß, dann im Gymnastikraum der Schillerschule. Mit Fertigstellung der eigenen Räume im Spital war eine regelmäßige Übungsmöglichkeit gegeben.
Nun konnte auch anspruchsvolles Liedgut einstudiert werden, manchmal unterstützt von Molli Bock am Piano oder Herbert Jäger mit dem Akkordeon.
Bei Veranstaltungen der Albvereins- Ortsgruppe war die Singgruppe nun fester Bestandteil. Aber auch extern waren die Sänger aktiv, so bei der Bundesgartenschau in Weil am Rhein, bei der Landesgartenschau, bei der Gedenkfeier auf

der Hohen Warte und in den Alten- und Pflegeheimen der Bruderhaus- Diakonie in Buttenhausen.
Altersbedingt ist die Sängerzahl nun auf 17 geschrumpft. Trotzdem pflegen die Sänger eine gute Kameradschaft.
Einen Ausflug zum 50jährigen Jubiläum unternahmen die Sänger mit Frauen und Freunden in den Schwarzwald nach Bad Wildbad. Nach Kaffee und Kuchen ging es für die rüstigen Teilnehmer zum Baumwipfelpfad. Mit einer Gesamtlänge von 1250 m und einer Höhe bis zu 20 m über dem Waldboden, hinauf auf den fast 40 m hohen Aussichtsturm. Als Abstieg benutzten auch die Wagemutigen die 55 m lange Tunnelrutsche.
Im Weingut Gugel in Tübingen endete der gelungene Sängerausflug nach gutem Essen und Trinken. Dazwischen einige Lieder der Singgruppe sowie Dankesworte von Sepp Härle an Sonja und Sigfried Funkler. Es war ein schöner Nachmittag und Abend.
HJ

Der Chor bei einem Herbstfest

Immer aktiv - Siegfried Funkler

TVE Tennisverein Eningen

Viel Spaß beim Tenniscamp
Zum Ferienbeginn startete das alljährliche Tenniscamp des Tennisverein Eningen auf der schönen Tennisanlage „Im Obtal“. Über 40 Kinder konnten in vier Tagen Tennisfähigkeiten erlernen und verbessern. Trotz durchwachsenem Wetter wurden die Kinder am Montag und Dienstag vom Trainerteam super auf das Tennisabzeichen am Mittwoch und auf das Turnier am Donnerstag vorbereitet. Alle Kinder zeigten ihr bestes Tennis und hatten viel Spaß. Auch außerhalb des Tennisplatzes war für viel Abwechslung gesorgt. Das Bewirtungsteam sorgte für Stärkung in den Pausen - auch das Mittagessen vom Sportheim schmeckte allen richtig gut. Traditionell ging es nach dem Turnier am Donnerstag zur Abkühlung ins Freibad. Pünktlich zur Siegerehrung trafen auch Eltern und Geschwister im Obtal ein. Bei der Abschlussveranstaltung des Tenniscamps schwärmten dann Bürgermeister Alexander Schweizer und TVE-Vorsitzender Eberhard Geiger vom tollen Kinder-Event des TVE und den begeisterten Mädchen und Jungen. Trotz des schlechten Wetters beim gemütlichen Beisammensein war auch dank des Grill- und Thekenteams die Stimmung super. Abschließend durften die Kinder wieder gemeinsam mit den Trainern im Tennisheim übernachten. Nach einem gemeinsamen Frühstück verabschiedeten sich alle in die Ferien. Ein großer Dank gilt Heidrun Hummel für die Organisation, dem Trainerteam, dem Bewirtungsteam und allen Eltern, die die Kinder während der Woche mit Kuchen und Salaten als Grillsachenbeilage versorgten.

Mona Slotnarin, Lena Letsche, Emelie Brunner

Beim Tenniscamp des TVE

TSV 1848 Eningen unter Achalm e.V.

Abteilung Fußball

Trotz Regenwetter erfreuliches Ergebnis
Am Sonntag, den 5. Juni 2016 war es so weit. Im Arbachtal gab es den 16. Charitylauf der Fußballkids und das 20. Geburtstagsjubiläum der Aktion „Fußballkids helfen“ des TSV Eningen. Nach einem Läufergottesdienst gab es eine große Geburtstagsüberraschung durch die Firma Ensinger. Fußballweltmeister Guido Buchwald gratulierte, lief mit und fand lobende Worte für diesen Event. Mit über 8000.- Euro Spendeneinnahmen konnten die 100 000.- Euro Spendenmarke in 20 Jahren locker überschritten werden. Die Aktion liegt jetzt bei 104 000.- Euro Spendengesamtsumme in 20 Jahren. Anfang August konnten jetzt die Schecks von den kleinen Fußballspielern im Eingangsbereich des Seniorenzentrums St. Elisabeth an die ausgesuchten Organisationen übergeben werden: Förderverein Hospiz Veronika, AK Asyl Eningen, Frühchen e.V. Reutlingen und die Arche IntensivKinder aus Kusterdingen. Dr. Barbara Dürr konnte 4 Schecks mit je 2000.- Euro Spendensumme vorbereiten. Im Juli konnte die „Aktion Fußballkids helfen“ zusätzlich noch kurzfristig für eine humanitäres medizinisches Projekt 500.- Euro spenden. Das erfreuliche Ergebnis verdanken die Organisatoren

des Laufes natürlich allen eifrigen Läufern und Spendern vom Charitylauf. Viele Vereine, Firmen und Einzelpersonen sind seit vielen Jahren treue Teilnehmer des Spendenlaufes. Selbst das teilweise regnerische Wetter am Tag des Events, konnte alle die treuen und auch neuen Läufe nicht abhalten zu kommen. Ein besonderes Danke-schön gilt AH-Fußballer Bernhard Veit. Der seit vielen Jahren immer am Ende des Laufes die Spendensumme großzügig aufrundet. Ein weiteres großes Danke-schön geht auch an die Zählgruppe rund um Dagmar Nau. Ebenso ging in die Spendensumme der Herzkissenverkauf von Frau Brigitte Werz und ihren fleißigen Helfern ein. Mit Überreichung der Schecks gab es für die Empfänger noch einen Strauß bunter Wünsche für viel Kraft, Energie, gute Ideen und Tatkraft, um ihre großartigen Projekte weiter fort zu führen. So kann sicher laufend weiter Gutes getan werden.

Verbandsspiel am Sonntag, 14. August

Kreisliga A

TSV I gegen FC Mittelstadt - Beginn 15 Uhr

Es geht wieder los – zum Saisonauftakt kommt Mittelstadt

Nach gut zweimonatiger Punktspielpause starten die TSV-Fußballer am Sonntag in die neue Spielrunde 2016/17.

Nach recht guter Vorbereitung - u. a. beim Schlichter-Cup – gelang der Stingel-Truppe am vergangenen Sonntag in der ersten Bezirks-Pokalrunde ein 3:1-Erfolg gegen den Münsinger A-Kreisligisten SGM Honau-Holzelfingen.

Der erste Gegner in der Verbandsrunde heißt wie im Vorjahr FC Mittelstadt, wobei Eningen damals am Neckar mit 5:2 unterlag – beim Rückspiel gab es allerdings einen 3:1-Erfolg.

Die Mittelstädter schlossen das vergangene Spieljahr übrigens mit einem Mittelfeldplatz ab; im Pokal gab es letzte Woche eine 2:1-Niederlage beim Kreisliga-A-Aufsteiger SG Reutlingen II.

Ob dem TSV diesmal ein besserer Start gelingt, nachdem man die letzte Spielzeit mit drei Niederlagen begann? Man darf sich auf jeden Fall überraschen lassen, zumal man nach Rang drei diesmal mit Sicherheit auch wieder vorne mit mischen will.

Nach der Partie gegen Mittelstadt geht es dann wie folgt weiter:
21. August: TSG Young Boys Reutlingen II gegen TSV
28. August: TSV gegen TV Unterhausen

TSV-Zweite noch spielfrei

Für die Kunert-Elf, die in der ersten Pokalrunde gegen den Münsinger A-Kreisligisten klar mit 1:5 verlor, beginnt die Verbandsrunde erst in drei Wochen, am 4. September – und zwar mit der Partie beim Absteiger SV Ohmenhausen.

Abteilung Handball

Abteilung Turnen

Verabschiedung von Stefanie Riehle

Schweren Herzens mussten wir am Dienstagabend (26.07.2016) unsere Steffi verabschieden. Auch der stellvertretende Abteilungsleiter, Herbert Hlawon, sprach Worte des Dankes aus.

Steffi hat vier Jahre lang zwei Tanzgruppen geleitet. Aufgetreten sind die Gruppen bei der TSV Weihnachtsgala und beim Krämerfest 2015. Steffi selbst hat an der Weihnachtsgala gezeigt, was bei Pole - Dance alles möglich ist.

Für die Jüngeren Tänzerinnen wird Lisa Lapp aus unserer Gruppe das Tanzen übernehmen.

Wir älteren tanzbegeisterten Damen brauchen noch einen/ eine Übungsleiter/ -in.

Sollte sich nun jemand angesprochen fühlen oder Lust verspüren, uns zu trainieren, bitte unverbindlich melden unter der Telefonnummer: 07121-83615 bei Karin Hlawon (Tanzbeauftragte)

Gesamte Tanzgruppe um Steffi

v.l. Lisa Lapp, Stefanie Riehle, Herbert Hlawon

Damengruppe, die ÜL sucht.

Eninger beim Landesturnfest in Ulm

Auch in diesem Jahr waren wieder einige unserer Turnerinnen und Turner beim Landesturnfest in Ulm vertreten. Von Donnerstag bis Sonntag war ganz Ulm in Turnerhand.

Wie der ganze Turngau Achalm waren die Sportler in Söflingen in einer Schule untergebracht. (Einige waren auch in Hotels).

Nach kurzer Anreise ging es am Donnerstagabend zur tollen Eröffnungsfeier auf dem Ulmer Münsterplatz.
Am Freitag waren Wettkämpfe angesagt, die von vielen sehr erfolgreich absolviert wurden.
Die erste unserer beiden Mannschaften musste dann zum „Besonderen Wettkampf“:
Mit dem Paddelboot die Donau abwärts, dann raus ins kalte Donauwasser und 150 m schwimmend ans Ufer um anschließend nach einer 1,8 km langen Laufstrecke als Mannschaft ins Ziel einzulaufen.
Das gleiche mussten dann die Mädels am Samstag absolvieren. Trotz Anstregung bei großer Hitze hatten beiden Mannschaften viel Spaß.
Beim gemeinsamen Besuch der Turnfest-Gala in der Donnauhalle konnten viele tolle Darbietungen bejubelt werden.
Zwischendurch hatten alle Zeit, die vielen Stände und Darbietungen im ganzen Stadtgebiet von Ulm (es gab 3 Showbühnen auf verschiedenen Plätzen) zu besuchen.
Bei bestem Wetter waren auch die Abendveranstaltungen gut besucht und die Eninger waren bei vielen mit dabei.

Die Eninger Teilnehmer beim Landes-Turnfest

Hier die Ergebnisse im Einzelnen:
Turnen:
Weiblich 14-15 Jahre:
Angelina Hlawon wurde 84.,
Nina Schneider wurde 99.,
Clara Staiger wurde 162. von insgesamt 268 Teilnehmerinnen

Weiblich 16-17 Jahre:
Jule Schifer 11.,
Maren Seehuber 110 von insgesamt 189 Teilnehmerinnen

Dilay Eslek belegte bei ihrem Wettkampf den 180 Platz.

Weiblich 18-19 Jahre:
Nadine Hlawon wurde 7. von 77 Teilnehmerinnen

Weilblich 20-24 Jahre:
Jessica Lang wurde 11. von 92 Teilnehmerinnen.

Bei den Erwachsenen belegte
Silvia Maldonado den 15. Platz
Karin Hlawon den 41. Platz
Gerhard Rauch bei der Leichtathletik den 23. Platz.
Matthias Rossel wurde 20.
Rolf Schubert belegte den 14. Platz von 58 Teilnehmern
beim Kombinationswettkampf Turnen/Leichtathletik/Tauchen und Trampolinstpringen.
Beim besonderen Wettkampf belegte das Boot Eningen 1
mit Herbert und Karin Hlawon, Detlef Trappmann, Jessica Lang, Silvia Maldonado, Rolf Schubert und Matthias Rossel den tollen 44. Platz.

Das Boot Eningen 2
mit Dilay Eslek, Angelina und Nadine Hlawon, Jule Schifer, Nina Schneider, Maren Seehuber, Clara Staiger und Sarah Teyke den 179. Platz.
Insgesamt gab es bei diesem Wettkampf fas 400 Mannschaften.
Abteilungsleiter Martin Röder (der wegen einer Schulter-OP nicht mitmachen konnte) war trotzdem dabei und vertrat die Eninger beim Festumzug am Sonntagmittag während alle anderen nach dem Frühstück nach Hause aufgebrochen sind.
Alles in allem ein tolles erfolgreiches Turnfest.
GS

Die Mädchenmannschaft nach dem besonderen Wettkampf

Turnfest Teilnehmer

PARTEIEN UND POLITISCHE VEREINIGUNGEN

SPD Ortsverein Eningen

SPD-Jahreshauptversammlung 2016
Der SPD-Ortsverein Eningen hat am Montag den **1. August ab 19:00 Uhr** seine Jahreshauptversammlung 2016 im **Eninger TSV-Sportheim** veranstaltet.
Nach der Begrüßung der Teilnehmer durch die SPD-Ortsvereins-Vorsitzende Rebecca Hummel folgten die Berichte des Vorstands, des Kassierers und der Kassenrevisoren und die Entlastungen der Amtsinhaber.
Bettina Eckert wurde als neue Kassenprüferin einstimmig gewählt.
Die im Vorjahr gewählte SPD-Ortsvereinsvorsitzende Rebecca Hummel wurde wieder bestätigt. Auch die im Vorjahr gewählten Delegierten zur Kreisdelegiertenkonferenz wurden bestätigt.
Diskutiert wurden am Ende die Wiedereinführung einer losen **SPD-Stammtisch-Reihe** und die zukünftige Gestaltung des traditionellen **Neujahrsempfangs**.
Helmar Ulbricht hat inzwischen dankenswerterweise das SPD-Archiv fertig gestellt.
Helmar Ulbricht übergab dieses Jahr den Schlüssel der Bekanntmachungskasten im Ort an Rolf Hespeler.
Bei der gemeinsamen Diskussion im Anschluss an die Jahreshauptversammlung wurden alle aktuellen Themen, vor allem der Erneuerungsprozess der SPD und die Position der SPD Eningen bei Asylfragen angeregt besprochen.